No 6842, Shanghai Monday July 30, 1923 THE EASTERN TIMES Published every morning including Sundays

時報

中華民國十二年

七月三十日 星期一

舊曆癸亥年六月十七日

今天五張售大洋三分

第六千八百四十二號

中華郵政特准掛號立券按照總包特別優待寄送之報紙

本館設上海福州路山東路轉角 電報掛號二一四 電話營業部中央一二〇一 編輯部中央一二〇四

外埠寄報連郵費 ○國境內 逐日寄全年十二元半年六元 ○日本境內 逐日寄全年十二元半年六元 ○歐美各國 全年二十四元半年十二元（報資先惠郵票九五）

廣告刊例 特等 頭等 二等長行 三等行短

本報今日第五張圖畫週刊閱者注意

請問瞿宣穎

閱二十四日京津泰晤士報、載有足下致北京攝政內閣密電、內開北京國務院鈞鑒密、報界未易下手、議員則已與齊督商定、由蘇省出欵收買半部、令其自已搗亂、此計可以能否成功、尚無把握、總當竭力使開會難成爲斷、又汪口口對於中央、甚爲擁戴、彼能於京津事電十幫忙、惟該報爲某外人所有、評論一節、僅爲消極帮忙、但印花不受、須換給現金、請與齊督一商、又口報口口爲中南銀行大股東、宜從銀行界疏通、中華新爲政學系、作用甚大、但銷數不多、新申新時報時事已照京議辦理、謹聞盼示、瞿宣穎叩、云云、內有新時報云云、顯與敝報名稱牽混、敝報認爲故意汚衊、請於五日內詳細解釋、以昭眞相、

七月三十日時報館啓

湖北樊口隄閘工程總局建閘招標通告

爲通告事本總局築修樊口橫壩及長隄業已完全告竣亟應於橫壩北岸附設水泥閘四眼大閘一座凡本國商人有願投標承修者務於夏歷六月初六日起至六月底止前携帶標金一千串文來湖北樊口本局領取標單圖樣與招標簡章可也此佈 乙1838

裕豐航業公司廣告

本公司經營航業數載於茲向來對於租客無不竭誠優待所有華丁華戊華己華庚華辛華癸六輪其所有權業已歸於本公司承受各輪艙位機件均屬精潔堅固如各界有欲承租者請向北京路六十七號本公司接洽爲幸 乙1791

國會同人鑒

七月分下期公費一百五十元定於本月三十一號下午二時起五時止在斜橋湖北會館發給屆時務請隨帶本人圖章親臨領取若過三十一號到滬者概不補發特此登報聲明此佈

國會移滬集會辦事處啓 乙1716

上海華商紗布交易所股份有限公司理事會召集第四屆股東會公告

本公司定於陽歷八月五日下午二時在愛多亞路五十號本所市場開第四屆股東會務希准時駕臨除查照六月終股東名簿分送通知書入場證議案選舉票議決票等件外特此通告 再本公司股票自七月一日起暫停過戶至股東會終了日止 乙1673

上等國貨龍虎牌牙粉

本公司鑒於市上各種牙粉品類龐雜、體質不純、製法亦未臻盡善、用之有損牙磁、往往纔及中年、而齒已動搖、雖非盡由此故、然牙粉不良、實爲致病之一大原因也、本公司採取上等國貨、用最新化學法製煉、不厭其繁、務求其精、故體質潔淨、芬芳宜人、除應用材料外、無絲毫雜質、一經試用、即可與他種判別、茲爲推廣起見、批發額外從廉、如荷經售、無任歡迎、

上海中法藥房牙粉部 本埠各烟紙店及洋廣貨號均有出售

上海銀行公會會員 金城銀行告白

本行資本一千萬元收足五百萬元公積七十六萬元專營商業銀行一切業務天津北京上海漢口設有分行及蚌埠南京下關哈爾濱設有辦事處國內外通商各埠訂有特約代理機關

滬行上海英大馬路十二號 電報掛號均爲（七七〇〇） 滬行電話經理室中央一三五八 營業室中央三八〇〇

上海南京路中 文明書局 特價書

書名	册數	原價	特價
扇集大觀	六十册分五集	全集六十元 每集三元	三十六元
書畫大觀	初二集各四册	每集三元	一元五角
唐詩紀事	十册	八元	五元
三十大家尺牘	三十四册	四元五角半	二元五角
隨園全集	六十四册	中紙十四元 洋紙十元八	五元六角
錢牧齋初學集	二十四册	六元	三元六角
國朝畫識	四册	二元	一元二角
墨林今話	六册	二元四角	一元五角
六子全書	二十册	六元	三元八角
士商日用寶鑑	二册	一元二角	六角
家庭醫庫	十册	四元五角	二元五角
戲曲大全	十册	三元二角	一元八角
武俠大觀	二十九册	三元九角	二元
新小說匯海	六集每集十二册	每集三元	一元二角
小本新小說	全四十册	五元三角	三元
筆記小說	八十五册分四集	每集中紙五元九角 洋紙三元九角	三元 二元

特價期以陽曆十月十五日截止郵費照原價加一

（注意）陽曆七月十七日起廉價一個月期內照特價再打九折 （明15）

中等學校學生 怎樣增進修學効能？ 請利用暑假機會 購讀學生雜誌十卷六號特刊 學習法專號

▲論文……四十餘篇 ▲撰著者……三十餘人 ▲字數……約二十五六萬 ▲頁數……約三百數十面

◁內容▷ 學習原理論六篇 國文學習法三篇 英語學習法二篇 算學學習法三篇 理化學科學習法二篇 公民歷史地理生理心理學論世界語等 物學 科學 各科音樂藝術 一篇 學習經驗六篇

零售每册三角 預定全年者不加

商務印書館

大炮台名香烟

交際之花

分大號普通兩種

眞正三炮台每罐上均有此商標

確在英國名廠製造

遊覽大世界三年不取分文更有利益

◉游覽儲蓄會會員一千人 ◉欲入會者速臨勿失機會

大世界日夜銀行合辦游覽儲蓄會章程如下

一本俱樂部本銀行承各界諸君惠顧之稚亟思爲諸君籌一增進興趣曾獲利益之辦法以奉酬盛誼茲特創辦游覽儲蓄會凡入會諸君只須儲蓄一次可以游覽三年且俟期滿之後尚可加利奉還實爲增進興趣曾獲利益之妙法所定會員額數無多如願入會者尚祈早臨日夜銀行儲欵入會免抱額滿向隅之憾

二會員儲蓄以三年爲滿期計分五種

(甲)儲欵三百二十元 每月贈遊劵五十張 期滿連本息還洋三百八十元

(乙)儲欵一百六十元 每月贈遊劵二十四張 期滿連本息還洋一百九十二元

(丙)儲欵八十元 每月贈遊劵十二張 期滿連本息還洋九十六元

(丁)儲欵四十元 每月贈遊劵六張 期滿連本息還洋四十八元

(戊)儲欵二十元 每月贈遊劵三張 期滿連本息還洋二十四元

三各儲戶存單如有轉讓他人情事必須過戶爲憑

四游覽儲蓄會會員以一千人爲額

五各會員儲欵俟滿一年以後如有急需隨時取還儲本但未屆三年滿期不給利息

六凡有介紹會員十人以上者認爲名譽會員其應享每月游劵之利益以所介紹之會員等級而定之按照會員所得游劵十分之一計算例如介紹甲種會員十人每月得游劵五十張介紹戊種會員十人每月得游劵三張餘可類推如所介紹之會員等級不同時得照上法平均扯算之其介紹不及十人者恕不贈劵 甲1015

上海廣仁里五八二號義振協會謹謝

劉璩生義紳捐助東陽義烏振費一百三十元八角 **朱紹伊先生**捐助四元又代募林遠叔六元 **臨城分會**第三捐孫冠生先生經募自捐十五元經募各台銜列下馬式宇崔錢生李煥章孫石喬四位各十元姜聚五四元姜錦山黃義興徐鳳五孫雲青張選卿王子清葛祝三成熾青廖鑑湖九位各三元馬紹球先生馬星五周龍門周彩庭周貢三周鴻賓姚桂森姚桂芳邱占一邱坤平張仁鑑張郎太張錦五張祝三張崇遊李幼三李藹臣金翰園蕭月樓薛星橋姜萬春成鎮周郝筱宣阮庚三二十三位各二元張青雲張南鄉張崇選張崇興周興益周嵐軒周達材周業爲夏業田夏炳齡顏錫民朱虞占王拱宸陸德傳馮國珍徐子才十二位各一元以上共洋一百五十八元 **楊瑞生先生**經募知足居士六十元維申記二十元楊求平安堂二十元 **林仲楨先生**捐助十元衛經募台銜列下金壎馮驥四元馮厚伯劉現廷吳春暉巫松雲徐祥元孫益年施松舟龐警民于小福于黑荷孫培德馮懿生十二位各二元唐嘉銘孫吉安孫綺齋于彩堂陳景康陳福申謝鍾周七位各一元以上共四十五元 **高变書潤**九條厚記二十元榮華堂四元朶雲軒三元隱培德半四十元巫松雲十六元張子湖手二次共六元 **用特登報以揚仁風兼鳴謝悃** **上海義振協會謹啓** 六月十五日

新出 曾農髯 杜丹 松崖 大橫幅

每幅定價大洋一元二角外加裱工大洋八角

上海北京天津有正書局發行

做父兄長的怎樣滿足孩子們暑假中的需要

中華書局發行

小孩子們，放了暑假，完全在家庭中過生活・如無相當的方法，滿足他們的需要，做家長的，便不勝其煩了・要想滿足兒童的需要，只有購買中華書局的

兒童圖書

【兒童文學叢書】故事七集每集七分 小說七集每集七分 兒歌二集每集七分 笑話三集每集六分 白話故事第一集七分

【兒童常識叢書】今世界的小孩子六集每集一角 兒童常識第一集（狗）一角 小小說一百餘種每種五分 中華故事十二種每種一角 中華神話廿二種每種五分 世界童話五十種每種五分

兒童雜誌 小朋友 每星期出一册定價六分 全年五十二册二元五角 半年廿六册一元三角 郵費每册半分

兒童玩具 國產積木 陸軍戰棋 本國製 各種玩具 種類甚多

兒童運動遊戲用品 乒乓球 皮球 網球 足球等 各種運動器具 家庭幻燈 音樂器具 （170）

東吳女子大學緊要啓事 招生廣告

本大學純由華人歐美留學及現充國內著名大學教授等人所創辦經費由創辦人等担任以促進國內女子教育爲宗旨教育以求知求真爲目的故本校絕乎任何宗教及政黨之外與蘇州教會所設立之東吳大學藉以宣傳宗教爲目的者絕對不同且本校創因蘇州校舍不敷應用由校董會議決將大學全部移設上海赫德路古拔路口新建三層樓洋房會登七月十七日申報通告
▲本大學茲定於八月念日念一日在上海本校招考大學本科一年級初級中學一二年級新生武昌考期八月念日念一日在湖北省教育會舉行詳章及招考規程可向本校招考處函索

創辦人 殷芝齡 王立三 劉博明 劉志揚 周子聲 劉北屏 王 金天鐸 陳海澄

常年法律顧問卜克文大律師代理 校長劉博明碩士同啟 甲1228

卜克文大律師代表東吳女子大學啟事

……如有破壞該校名譽及不利於該校行爲者本大律師當依法盡保障之責特此登報通告 卜克文大律師啟 七月廿八日 甲1233

大陸商業專門學校招生

學制 商業本科 商業預科 銀行專修科 簿記專修科 特別補習班
教員 悉中外名流現充國立大學教員
設備 校舍 圖書室 儀器 運動場
考試 另載詳章函索即寄預科及本科一年級均免考
程度 中學畢業 高小畢業
校址 上海閘北天吉里
附白 爲便利客籍學生起見凡寄宿學生一經報名錄取後可即日移住本校宿舍不另取資以便自修並省旅費本校圖書室歡迎學生參觀
甲1226

南京正誼中學校女子部招生

(一)初中二年級新生一班 報名自陽曆八月六日起 報名費一元隨到隨考 ……三十日 (八)注意男子部遷至中華門… 校董代表黃以霖 校長楊 匡同啓

上海華華中學日夜校招生

本校應國人請願造就社會現須人才已聘定遊學歐美學界商界卓有經驗諸士分教授茲招取初中一二三年級高中一年級商科一年級英文專科一年級及未讀英文補習科學生(報名)即日起到老西門內本校或北車站南首克能海路三德坊三號由電車停處步行二分鐘(章程)函索附郵二分(夜校)英文專修商學夜校另備簡章 校長李廸華 主任余補秋 李廸華啓 甲1219

南洋路礦學校招生

本校於九月四日招考土木科一年級中學一二三四年級插班生函索詳章及投考細則須附郵票三分校址上海康腦脫路小沙渡路西首十八號 校長朱文鑫啓 甲1179

承天英華學校招生

本校日授國文二時英文五時各級俱有英美教員現招大學一級中學各級(報名)繳最近照片一張報名金五元(考期)九月十日(校址)上海…… 校長周志禹啓

福中礦務大學招生廣告

(一)名額 預科生四十名 (二)期限 七月念三日至八月十五日報名 八月十六七八三日考試 (三)地址 上海寰球中國學生會 欲插班者請向河南焦作本校接洽 詳章函索即寄 甲1180

上海公學招收新生

程度 中學一年級暨高小國民各級
報名 即日起隨時報名 報名金一元取者扣作學費不取發還
章程 函索即寄
開學 陽歷八月二十七號
校址 英租界白克路二百零七號
乙1730

教育部認可 上海美術專門學校招生

本校招收西洋畫科高等師範科初級師範科新生插班生並圖畫科新生一班(均男女兼收)報名自六月一日起九月八日止定於九月十日開學 函索招生簡則及學則須附郵票三分 校址上海西門白雲觀近(附告)本校附設函授學校常年招生 校長劉海粟啟 甲1107

大同大學招考

大學 文理商 本科 預科 ●英文專修科 數理專修科 ●中學各班
●報名者於考期前到上海滬杭車站北首本校填寫報名單(或先期函索報名單依式填寄)呈驗文憑或證書及最近所攝四寸半身照相軟片隨繳試驗費一元證金五元
考期 七月念二日(即陰歷九月二日)上午九時起 按照所學程度共試兩日 詳章及報考須知函索即寄
校長胡敦復啟 甲6506

上海高級師範學校招生辦法每逢星期三詳載本報封面廣告欄 欲閱詳章請附郵票一分向上海威海衛路八十二號洋房索閱 甲5021

上海惠靈英文專修學校招生

程度 十二歲以上廿五歲以下願受嚴格英文教育者不論已讀未讀均可入學 專修半載勝似一年
教員 悉係中外名流計有西人碩士二人美博士一人學士七人
考試 時間另詳入學須知 預科入學者免考
校址 南市外灘薛家浜正科校舍
附白 凡新生報名索章投考統向 (正科)南市外灘薛家浜 (預科)西門外方斜路 接洽 詳章函索即寄
乙7195

蘇州慧靈女子中學招生

秋季起採用新學制 高中 初中 及前後期小學 均於陽歷九月六號招考 詳章函索附郵寄謝衡前本校 甲1149

蘇州晏成兩級中學招生

新學制高中初中及前後期小學均於陽歷九月六號招考凡本屆各處高等小學畢業入本校初中一年及國民學校畢業入後期小學一年者均可免考惟他校概須考試函索詳章附郵三分空函不覆 甲1148

南京兩江民立中學招生

●名額 初中一二年級新生各一班
●報名 陽歷七月十五日起八月三十日止
●試期 八月三十日
●章程 函索附郵票一分 詳章附郵六分
●校址 南京城內安品街
名譽校長齊照 校長汪同塵 同白

南京美術專門學校 男子部 女子部 招生

本校男女兩部高初各級均招新生及插班生投考報名均在南京龍王廟後塘子巷美專第二院自即日起報名自七月十號至開學時隨到隨考章程函索即寄惟須附郵票三分 校長沈溪橋白 甲1185

國立武昌師範大學招收新生廣告

名額 一百名
資格 中等學校畢業 修業六年畢業但滿四年學分者得給與四年畢業證書 有高等師範畢業同等資格者
報考 報名自陽歷八月十九日起至二十一日止二十四日起試驗
試驗科目 國文英語歷史地理數學理化博物
招選地點 本校直接招考二十五名餘由各省區公署或教育廳選送
注意 本校爲提高程度改辦師範大學原定之高師招考章程待遇一項略有變更每年費用計膳費四十五元制服費第一年二十六元以後每年八元
待遇 寄宿不納學宿等費…
試驗 報名時須攜帶試驗費二元(繳後概不發還)四寸半身相片一張及畢業文憑
校章摘要 在本校試驗委員會領取函索即寄付郵票一分

國立北京美術專門學校招生

(名額)中國畫系西洋畫系圖案系各一年級每級三十名男女同學 (日期)報名自七月二十二日至八月五日止八月十日起試驗 (地址)報名及試驗分京滬兩處 京在西城南京畿道本校 滬在寶山路寶興里尚公小學校 (簡章)函索或到閱 甲1197

密宗大綱出版

一名眞言宗綱要 一序說 二法脈相傳 三所依之經典 四立教開宗 五修證門 六無階級之階級 七無盡之悲願 定價大洋二角
上海 北京 天津 有正書局發行

衡山朱樟 宋拓十七帖

翁同龢跋云此帖……本稱唐摹宋拓亦闕……山先生逐字小楷朱筆釋文……云云此外尙有伊秉綬……振鑅……毫無……定價大洋二元八角 上海……有正書局總發行

繪像大悲神咒出版

每句一圖像照原板連史紙精印定價大洋三角 上海四馬路望平街有正書局發行

山東豐大銀行第七期儲蓄券 陰曆六月廿三上海開籤

京兆大宛工廠債券 陰歷七月初六日開發

本債券奉京兆尹公署咨部核准備案由京兆大宛兩縣善後家庭工廠委託本公司在滬承辦所有還本給獎各費完全由本公司担負現款以備隨時兌付茲定於陰歷七月初六日當衆開籤凡本外各埠願承代銷分募者請向久大碼頭本公司接洽無任歡迎特此登報通告 上海……公司

時論

◉變之窮 (景寒)

古人謂窮則變其實如近今之變變亦有窮時試觀歷年以來時局屢有所反覆不可謂之不變而今日所變之效果豈非已入窮途耶。驅逐黎氏之後統變而爲攝政攝政二三人之內閣一變而爲補充再變而爲改組今則非但改組不易成功卽補充亦甚有限且以今日所得消息以觀原有閣員或保或津或西山紛紛散走恐其結果依然互相拆台不至窮無所歸而不止世之能變者決不復用其曾經成功之陳策以世事不一定不能屢試而有效也今則不但復用其成功之策且復竊取他人失敗之策而一一試行之此無他故亦即變道已窮之徵象也故曰今之時勢非窮則變實變則窮也。

電報

顏王互推先上台 ▲補充計畫又難實現

顏惠慶王克敏互推先上台、王謂我非不就、因計畫未妥、君果担任揆席、當有辦法、顏未允、王二十九夜赴保謁曹錕、希望曹諒解、未能即就職原因、並請派人勸顏先就、再定適當人物代財、彼俟有機會再出、(本館二十九日北京電)

馮玉祥因陸長無事可爲、表示不就、現決先補農教兩長、張國淦因與顏惠慶有關係、及倒黎黃陂有功、力謀長農、但保方以其係鄂籍、尙未定(本館二十九日北京電)

王克敏第二次呈辭財長、外銀團藉此扣留鹽餘、謂俟財長就任再說、(本館二十九日北京電)

顧維鈞定八月一日在外交大樓宴議員、宣布外交上政策、(一)金法郎案、(二)延琿案、(三)德賠款案、(四)長沙六一案、(五)片馬劃界案、(六)收回威海衛案、(本館二十九日北京電)

高凌霨二十九晨赴西山、(本館二十九日北京電)

林大闓將代農商部務、(本館二十八日北京電)

內閣補充無望、要人多託故出京、(本館二十九日北京電)

某方派高等偵探來津、密探政學安福兩系要人行動、並聞擬由攝閣下令、通緝李根源、(本館二十八日天津電)

劉恩格偕東三省議員、由海道赴滬、(本館二十八日天津電)

張作霖迭電令張景惠返奉、景惠以避嫌未往、作霖現又派諮議李文烈來津速駕、(本館二十九日北京電)

津派以戰費選費、均非錢不行、擬托張福來蕭耀南各在本省發大宗鈔票、惟豫鄂兩省商民極反對、(本館二十八日天津電)

兩廣宣慰使丁槐、廿八日謁王承斌、談時局良久、(本館二十九日天津電)

外商販賣軍火、外部將請使團取締、(本館二十八日北京電)

北京政府對于王克敏之辭職、雖屢次挽留、然王於二十八日、已提出第二次辭書矣、又王氏自己對于財長一席、雖有留戀之狀、但王如就任、則各地之中國銀行分行、如上海奉天等處、皆有發生非常事件之虞、故據一般觀測、彼犧牲中國銀行而爲財長、恐萬不至此云、(東方二十九日北京電)

蔡鉅猷事難和解

林支宇陳強電宋鶴庚魯滌平吳劍學謝國光、稱蔡鉅猷違憲抗命、迹非可掩、政府下令討伐、命出唯行、欲求和解、非促蔡去職離湘、無以維憲法與政府威信、請勸蔡促其猛省、宋魯對蔡事、因難以和解、已電省辭職、(本館二十九日長沙電)

黎黃陂長女公子紹芳赴滬出洋留學、隨送者有黎黃陂夫人及兩公子並秘書孫啓濂庶務僕役等約二十人、車站軍警、極爲注意、(本館二十九日天津電)

清遺老胡星舫病故、念九日開弔、段合肥親往致祭、許世英招待、(本館二十九日天津電)

保訊、吳佩孚胞兄祥孚、前日在保定逝世、(本館二十八日北京電)

吳佩孚購德國開礦機器、開採洛陽西宮龍內土山鐵礦、派副官陳杰壽爲礦務總辦、聘德人克正爲礦師、(本館二十八日北京電)

京地審廳呈司法部、請提閣議、月撥崇文門稅二萬元、充經常費、(本館二十九日北京電)

京總檢廳、無形罷工、一時不易解決、(本館二十八日北京電)

援川司令、派軍需吳鴻勳、來京索餉、如無現金、請發一二分印花百萬元、(本館二十八日北京電)

楊森電重慶無恙、並赴資中閱軍、(本館二十八日漢口電)

聞援川軍因缺乏軍械、取守勢、(本館二十八日漢口電)

梁啟超廿九晚赴京、聞係應某大學講演、(本館二十九日天津電)

美驅逐艦六艘泊秦皇島、各將校來津游覽、並擬赴京一行、約一星期返艦、(本館二十九日天津電)

津警廳籌設貧民醫院、訂八月朔開幕、(本館二十九日天津電)

劉鎮華請任命劉恒源爲實業廳長(本館二十八日北京電)

●日俄交涉將閉幕

日俄豫備交涉、定於三十一日結束、尚有未決問題、將用文書交換、最近足行起注目者、越飛以日本出兵公作戰、張議爲主張廢棄舊條約之一理由、日本則主張非作戰、因此難得一致、惟此點可知越飛已變其素持之態度、則三十一日之會議、對國際信義問題、必有一歸束、（電通二十九日東京電）

●德國之民食風潮

柏林現漸有食物風潮、古諾政府愈不爲人滿意、共產黨因禁止七月二十九日擬在波資丹舉行反對汎繫主義之示威行動、提出抗議、薩克遜州則不禁止此種示威行動、政府已擬抑低物價之種種議案、八月初國會集議時將討論之、（路透二十八日巴黎電）

民食部爲鎮定人心起見、發表一文、謂除牛奶油與山芋外、食物並不真正缺乏、無恐慌之理由、食物之不充足、乃一般經濟狀況及馬克狂落不能如前輸出多量外物之結果、今年雜糧收成、氣象尙佳、山芋亦可望豐收、麵包供給定可無缺、且危局極點、現已過去、日有起色、半月之內危象可息云（路透二十八日柏林電）

德總統及總理等發表通告文、請國人保持安寧與秩序、謂在賠償問題未有合理解決時、德政府當繼續採用種種可行之方法、以己力量勉自維持、政府當局所擬計畫當可使外幣大批輸入德境、較前爲多、庶國家可用此以購入如食物等必要品、至於非必要奢侈品之輸入、則須盡力遏阻云（路透二十九日柏林電）

●美總統政躬不豫

總統火車在赴約斯米特途中傳出消息謂總統政躬不豫（路透二十八日紐約電）

●法比斟酌對英覆牒

法國覆英牒文星期四日晚已繕就、因比國牒文未擬成、故展緩發出、法比會商定彼此易觀牒文、同意後、再行發出、據確實消息、兩國牒文將於星期一日或星期二日發出、（路透二十八日巴黎電）

比國外交大臣今日以與法政府磋商覆英牒文問題之情形告知比內閣、兩國已於原則上商得同意、今既有須令德國悔罪之必要、比國於賠償問題自當贊助法國、內閣於是乃決定覆牒之文詞、即將通報法政府、（路透二十八日巴黎電）

●洛桑會之餘響

洛桑發表宣言書、聲明凡妨害恢復英土政治商務關係之任何舉動、皆在反對之列、（路透二十八日巴黎電）

土耳其與美國專家商定議訂條約中之條欵、係美國照和約簽字國享受海峽境內之特殊權利與限制、易言之、卽美國得受最優國之待遇是、（路透二十九日洛桑電）

●日人對新加坡築港之論調

日使署海軍參贊告新聞記者、謂日本海軍意見、一致認英國建築新加坡軍港之議、在英國觀念點上、實爲必要、爲戰略起見、欲於他處更覓一更佳軍港、殆不可得、此計劃並不抵觸華會公約、日本有人以爲此乃英國不復爲日本友人之徵兆、而不知使日本易地而處、亦必有此計劃、日本官場不以不優惠之目光、考量此事、蓋以爲兩國間之善感與和好、非不容有此也云、末謂日本政策並非帝國主義、日本尙不至人民過庶已成重大危險之階級、日本對於將來實無異正疑懼、但忠守華會公約之精神耳云云、（路透二十八日倫敦電）

●萬國治瘋會開幕

萬國醫治瘋病大會已於今日在斯特拉斯堡開幕、（路透二十八日巴黎電）

國書

北京特約通信

▲攝政諸員不能同出接受

▲外內兩長亦不願單任受

書之責　（彬彬）

顧少川到任、即逢日使芳澤到任之國書問題、此屬於交際、（國際禮節）而非屬於交涉、以顧之長於交際、明敏周詳、自不難於應付、於致日使函、則書日使館、於日使之質問、則仿照外國不答攝政之成例、置之不答、於日使要求與各國公使同於星期三受外部照例之接待、顧則以與他使另爲一班以答之、現在則入於相持之狀態、即你不遞國書、我不承認新使到任、不經過到任儀節、自不能將就也、而彼方則亦振振有詞、上次訪問高凌霨即挾此意旨而往、彼時顧尙未到任、高則久居首席攝政之地位、文武百官、工於趨奉、儘有以攝政二字、專屬高五爺者、而外人却不能如此含混、高五已知來意、自覺爲難、蓋外使到任、例有對於一國元首之鄭重儀節、現在雖說由國務院攝行、而遞國書係與覲見相聯帶、而遞書之時勢、不能由國務院許多閣員、一齊伸手去接、若單獨延接、則同列閣員必不免吃味、而如此一辦、儼然爲明顯的對外之元首、更恐老帥惡其跋扈不臣、至不得已一面請閣外之王寵惠代爲接見、敷衍數語、不得要領、一面硬拉顧少川上台、以了此公案、而顧爲人固甚聰明、先說明知自己亦不能代表元首、只管外部、不問攝政、蓋卽外長代受國書、亦無此例也、彼日使則云、非各此一書、只問誰來承接而已、以攝政現狀如此恐將來外國交際上之儀式、隨時皆有、不止此一事矣、

要聞　一

●補苴殘閣之計議

▲以補充爲名……行改組之實

京訊云、顏閣風說、近忽宣傳甚盛、茲據調查所得、此事醞釀、實在顧維鈞就職以前、但至前（二十五）晚常宅會議時、始有正式討論、前晚常宅會議、其大概情形、已誌昨報、惟高凌霨確未列席、其未列席之原因、又並非因病、揣其情勢、似此項會議、並未約高、何以不約高之保派要人、多不肯直截說明、然明眼人自可得其大略矣、會議事件、財長問題不過一端、實則對於內閣全部均曾爲長時間之磋議、所謂顏閣、即係由此磋議中流出、但有一應注意之點、即此次討論之結果、內閣問題、在名義上仍係補充、非改組、換言之、即乃張閣、非顏閣也、據聞前數日、有人以內閣現狀、過於凋零、主張正式改組、請張紹曾解職、另提一總理、但張氏未肯答應、故前晚會議、決定張不免職以顏惠慶長農商、暫代總理、財政仍留王克敏、以王最近曾表示、頗如能上台、則彼所堅持之某項要求、可酌量讓步也、教育、陸軍、則有辦法、其餘仍一概不動、無改組之名、而有改組之實、如此庶可成一強有力之內閣、藉以應付各方、然後再正式進行所謂時局之中心問題、辦法決定、即約定分途進行、定次晚（二十六晚）再聚會報告一切、惟昨晚情形、則當事者以未到發表時期、頗吞吐不肯盡說、所可知者、僅此項計劃之進行尙有許多困難、正待疏通而已、另據一消息、財長一席、保方於昨日曾有表示到京、謂如王叔魯堅決不幹、則可於蘭亭（王毓芝）炳秋（劉夢庚）二人中擇一担任、但王氏已以本人只專辦大選、不願他事分心、向保定懇辭、劉則因聲名惡劣、且各方亦明知此不過保定因不願單獨提王、故以之配數、並非誠意、王既不幹、劉則當然無望、使此報告果確、則今後之財長一席、恐一時仍不免是問題也、教育次長陳寶泉、遞上辭呈以後、此問題亦尙在懸擱中、陳氏本來臉皮薄、因已遞辭呈、遂不願再見閣人、與辦理教部事、但乘部既窮且急、只得仍向陳氏交涉、謂辭職未經批准、當然仍負辦理部務之責、索薪一事、實不得推脫、陳無奈、於昨日（二十六）往晤張廷諤、張謂「諸君少待、不久內閣當有新負責人出現、此事當易辦理也、」由此亦可証明內閣改組之醞釀矣、

又訊云、財長問題、頗難解決、以鹽署長代部、無論來何人、終覺分量不重、聞昨日曹錕特派講武堂堂長張國淦來京（住施家胡同北京旅館）、敦勸王克敏取消辭意、速行就職、王克敏由保赴洛時、與張同道、途中王與張談論、均言回京即就職、故曹今派張來勸、即爲此也、昨日張王會談時、王力述困難情形、及中行各分行來電眞相、及不得不辭之苦衷、張亦反覆轉達曹錕意思、促仍就職、王謂無論彼上台與否、對於今後財政辦法、總當極力幇忙、並謂今日局面、欲求財政上有辦法、乘先使閣員補缺問題、完全解決不可、語極圓活、毫無結果、

●日使未遞國書之枝節

▲雙方針鋒相對之舉動

芳澤日使呈遞國書問題、在芳澤氏未到華以前、報端已有提及、迄今芳澤氏到京、已經旬日、國書果未呈遞、惟於到京之第三日、以由本身署名之公函致外部、聲明已於月之某日抵京、對於國書一事、並未提及、且亦未爲口頭之表示、外交部因芳澤氏此種態度、頗爲有不足遞國書之意、即於翌日、具一復函、表明知悉芳澤氏來京之意、但函首不書芳澤公使字樣、書之曰日本公使館、意謂北京今只有日本館、尙未有日本公使也、唯此種針鋒相對之舉動、芳澤氏殊不以爲然、當即又以一函問書致外部、謂公使業經到京、且有通知、貴部何以仍書日本公使館字樣、應請明白答復、但此書到後、當局中人、均以芳澤不遞國書於彼等之手爲憾、口頭則謂芳澤氏既無正式國書、則無從証明其是否正式使節、既無從證明、則決不能書明某某人、擬之書日本公使館、亦外交儀式上應有之結論、決對芳澤之質問書、置之不覆、此次顧維鈞上台、照例訪問各國公使、同時關於新外長就任之通告、致於各國公使者、均書明某某公使字樣、對於日本駐使、以未遞國書之故、暫不往謁、日使業將前項通告、則改用日使館名義、未列公使姓銜、日使一面不欲遞送國書、一面又欲與當局商洽、乃於本星期二函致顧維鈞、謂貴部星期三循例接見駐京各使、本使是否可到部會談、顧復函云、閣下星期三可到部、但須後於其他公使一小時、故前日芳澤氏亦未到外部、惟外部已於前日派交際司長陳恩厚到日使館、有所解釋、聞芳澤氏謂國書究以如何手續呈遞、已電東京請示辦理、俟電覆當可決定云云、又聞顧維鈞昨日（二十六）爲此問題、出席攝政會議、並報告與丹法東公使會談情形、惟結果如何、尙未探悉耳、

●顧維鈞與外報記者之談話

▲遁辭知其所窮

顧維鈞定於昨日（二十六）接見外報記者、已誌前報、昨日下午、被約記者、如期而至、顧氏首先發表其宣言、略謂中國目下政治上之發展、不但經過一種危險的過渡時期、且政府反得一種極大之經驗、中國之共和政體之此時係一試驗時期、亦爲亞洲所僅有者等語、並請各記者對於目下中國之情形、同心協助、加以諒解、各記者詢顧氏何以命令下後、徘徊許久方行就職、顧答稱、實擬靜待國會通過後、再行就職、但因此事不易實現、故於此時決然上台、後某日本新聞記者、詢以華人抵制日貨之暴動情形、顧答稱、甚望此事之解決、能得中日兩國人士之滿意、並允與其他總長對於此事力加防範、該記者又詢以關於抵制日貨暴動之原因、並謂據新任日本公使意見、此種暴動由中國政府從中慫恿而成、顧氏答謂人民抵制日貨、本出於自然之行動、政府當局、不易加以干涉、關於金法郎問題、顧氏謂此事完全爲國會所主張、某記者詢以新任日使到京已久、何以尙未呈遞國書、顧氏對此問題、似難答復、繼謂此事因日本公使來在此間、若於此時加以討論、殊爲欠恭、末謂現駐各外使館仍照常辦事、至關於欠薪問題、彼已注意及之云、

●離京議員再告顧維鈞

（函一）北京顧少川先生鑒閱通電、公自稱暫就外交總長署職、殊可怪詫、夫就職必有所受命、今所就之職、其誰命公者、通電中又稱拜署外交總長之命、倏踰兩月、然則公意以爲就兩月前之署職耶、此署職於一月前、公已自行辭退、六月十二日、大總統明令、亦已准公免職矣、公其明明中華民國一無職之公民矣、乃忽靦顏曰、我署外交總長也、我就職也、此與孫美瑤在抱犢崗、涣汗大號曰、我總司令也、其何以異、惡俗移人、賢者不免、或者抱犢崗徽猷遺播、賢者聞風而景仰思齊耶、故自法律言之、公已無可就之職、自事實言之、此次逆謀、事先公未參預、僥有自拔餘地、更無就職之理、今悍然不顧、自就僞職、竊號自娛、直甘心附逆從賊耳、何必喋喋自辯、乃來電云云、儼若重爲國憂而以維持國際地位及時局安寧爲己任者、嗚呼、公可以休矣、夫外人共管干涉之說、何自而來、純因我國財政紊亂、外債本息無着、養兵自肥者、竭全國之財源、擴一系之勢力、日思排除異己、武力統一、而置地方之安寧秩序於不顧、致北五省土匪橫行、旅華外僑之生命財產、有時瀕危險之虞、憤無可抑、遂倡此狂論、此公之所知也、然竭我財源、亂我財政者、誰歟、大軍閥也、空前之臨城劫案發生何地、直魯豫巡閱使曹錕之直轄區域也、外人對於臨城劫案、視爲擎亂後之第二事件、外人對於曹錕、亦視爲擎亂禍首之端王載漪、如國有常刑、早應依法懲處、無候外人之要求、乃彼昏不自斂迹、反倒行逆施、竟敢造成政變、覬覦大位、逼宮劫印以逐元首、利誘威逼以踣國會、醜聲四播、紀綱蕩然、而今之北京攝政會議者、即曹氏發縱指示、奉令承教之機關也、攝政會議中之人物、即曹氏差遣馬弁之集合體也、濁流所不歸、中外所同憤、公果心存祖國、應登高疾呼、共奉討賊之旗、直接掃除禍國之障礙、間接維持中國之地位、此策之上者也、否則避之若浼、凡我智識階級、相約不與僞等爲伍、聽其自亂自斃、亦不失懷除罪孽、自保令名之道也、乃不此之圖、降志辱身、自躋於曹氏差遣馬弁之列、則今後公之所爲、國人可以測知矣、所謂維持國際地位者、無非運動外人承認北京之僞政府耳、所謂維持全局安寧者、無非斷送國權、挹注外資、以燃北京殘局之死灰、而助直派之戰費耳、國人以滿腔之熱誠、期待我公者其遠大、而公乃勇於自殺、爲虎作倀、此眞傀儡公者所快意、而愛護公者所痛心也、一念之差、迷途未遠、望公熟思、及早回頭、若其執迷不悟、是公自絕於國人、而國人必有以處公者矣、言盡於斯、唯公自擇、離京國會議員褚輔成等同啟、

（函二）北京鐵獅子胡同顧少川先生鑒、頃鬩滬電、不勝駭異、公之署職、業經六月十二日命令免去、京中政象早已淪爲臨城第二、今乃通電就職、邦人書復相戒、就政治道德而言、卿本佳人、何苦作賊、以法律地位而論、私人資格、安能對外、所謂行使約法賦予職權、維持國會現有地位、則亦自欺欺人之談而已、試問約法效力果未失墜、則總統免職命令、豈能依議話會之議決而取消、共管危機、始於臨城事變、至逼宮索印而益甚、又豈一外長之力所能維持、或謂公之本志在專理外交、不問政治、果如是也、即使政府依法成立、而以內閣一員之進退、既無支配全局之關係、又安有權衡公私大小之可言、以羊質而蒙虎皮、其權衡之當否別爲一問題、以公之地位分量、誠恐根本上不配作此態也、公其已矣、假白宮之莊嚴、博文若之一粲、以滿足其宦朋艱若易履変錯之樂而已、則美服冶容、謹隨其後、不繙一約、不借一欵、懸此數義、奉以周旋、而毋爲戎首罪魁、是亦足矣、乃欲權衡利害、論列是非、寧不輕天下而爲智識階級之羞耶、國會移滬籌備處湯漪褚輔成白逾桓丁惟汾王用賓焦易堂楊永泰彭養光烏澤聲鄒魯蕭輝郭同劉恩格劉振生章士釗等、

（函三）（上略）曹逆之必借重足下者、其意果安在乎、以萬惡之軍閥、見輕蔑於友邦、求爲經濟與同情之助不可得、迺欲假足下爲介紹、奉送主權若干、利益若干、以交換金鎊與承認是也、日來道路喧傳、金佛郎問題、德國賠欵問題、克利斯浦墊欵問題、日本輸入食糧問題、皆將待足下之手而爲之、此數問題者、國會議員表示反對、已非一日矣、在約法均非得其同意不可、今之議員、雖有不惜自賣其身者、而對此數事、則鑒於國民大多數之激昂、未敢貿然通過、此固意料事也、在曹黨急欲確定金佛郎案、以便取得法人所扣留之鹽餘、及東方滙理與中法實業兩銀行所許墊欵各三百萬元、急欲確定德國賠欵案、以許德人規復德華銀行、及減輕賠欵至最少數而取得第一次善後大借欵內德人債權部分所扣存倫敦銀行之現欵、約二千餘萬元、急欲確定克利斯浦墊欵案、以其一部分還英美人舊欠之無抵償欵、許以關稅二五附加稅、還日本舊欠之無抵償欵、以便取得克利斯浦所餘之二千餘萬元、急欲確定輸出食鹽案、以便取得中日實業公司原辰太郎孫潤宇兩氏經手之一千萬囑護照費、孫墊一百六十萬元、此其犖犖大者、國家之被損失、國民之受痛苦、詎可以數目計、果尙有絲毫爲國爲民之良心者、豈有一焉可行之乎、然曹黨之急於得欵以買總統、得欵以充戰費、飢不擇食、其希望足下之成行也、幾不可以晷刻緩、倘足下必執約法以爲謝、謂非國會通過必不能辦、然今日議員南下已逾半數、在京常會、必難成立、是即足下欲假國會爲卸責地步而不可得也、當此之時、足下果能與曹黨抗乎、竊以爲非軟化則唯有辭職而已、夫軟化則不足以守約法、欲守約法則必辭職、今既不能皆已免職之閣員地位、而謂他時能辭已就職之閣員地位、此非欺人之談乎、（中略）嗚呼、足下休矣、曹逆之合法總統、不可得、北京政局之責任不可卸、國民之怨憤不可平、內外之債欵不可借、軍警之餉項不可少、留京議員之豢養不可缺、無米之炊巧婦難爲、如此發象、持以一二月之久、其能免土崩瓦解之患乎、足下不外察國情、內審賊勢、迺於此之時貿貿然就職、夕陽雖好、已近黃昏、寇齎及溺、其何能淑、謂非利令智昏、何至若此其忍哉（下略）郭同鄒魯蕭輝楊泰劉恩格劉振生焦易堂等同啟、

●直系軍人露骨之電文

▲促憲所以促選也

▲王承斌電　各報館均鑒、我國自共和成立、已逾十稔、全國人民、喁喁望治、冀憲法早日頒行、庶糾紛可以立息、乃因國家多故、變亂相尋、風雨飄搖、時艱日亟、而憲法迄未成立、及法統恢復、俾復新猷、方以爲創制顯庸、行見尅期公布、不謂渴望倒懸、轉瞬年餘、而所謂根本大法、仍復虛懸、言念前途、不寒而慄、讀曹巡閱使養電、般般以促成憲法、力爲倡導、本救國之宏願、速憲典之告成、至理名言、發人深省、兩院諸君子、概屬賢達之士、務請協力同心、毅然以大局爲重、盡立法之天職、挽國家之危機、視此建國之法典、匪異人任、務期於最短期間、修飾潤色、燦然大備、非特足以解紛止亂、抑足爲民國史上之光榮也、尤望我全體國民本匹夫有責之義、抒誠懇請之詞、力促觀成、共救危局、國家前途、實利賴之、抑斌尤有不能已於言者、當此外交緊迫、內政糾紛、攝職既有限期、元首安可久缺、更望參衆兩院諸公先行完成憲法、繼以速辦選舉、定國家根本大計、當亦爲海內賢達所共同觀瞻者也、披瀝陳詞、伏候明教、王承斌勘、

▲米振標電　（上略）抑更有進者、制定憲法、爲立國之大計、而舉行大選、尤時世之要圖、大位久懸、國何以國、更冀兩院諸公於最短期間、完成憲法、依大選時限、次第舉行、奠定國基、用慰喁望、敬布區區、伏維亮察、幫辦熱河軍務米振標叩勘、

▲馬福祥電　（上略）苟制憲尙若持久之時、必大選亦無成功之日、制憲大選、同屬國家根本所在、望國會同仁、各本素懷、盡斯職責、海內明達、眷念國是、共切維持、期於最短期間、使大法完成、元首定位、豈惟人民率循有自、國家前途、實利賴之、謹布悃忱、伏候明教、馬福祥叩感、

●孫傳芳響應促憲

孫傳芳自漢口來電云、各報館均鑒、民國肇造、載歷周星、國家在隉杌之中、政治呈糾紛之象、而近且內訌外侮、紛至沓來、推原禍始無非由於憲法未定、致政治無依歸、國本無維繫耳、頃聞仲帥養電、促進制憲、立國家之大法、納政治於軌物、一言興邦、端在此舉、望我同人等一致贊同、俾早實現、國家前途、庶幾有豸、孫傳芳叩儉印、

●保方致高凌霨等之密電

據天津國會議員通訊處報告、保方致高凌霨等密電、囑與吳景濂秘商、加浙盧以破壞國會之名、爲窮兵黷武之計、茲錄其密電於後、保定參謀長陸錦、日前密電北京高凌霨等、略謂「頃奉帥諭、議員離京日多、法選似已無望、養電前雖照發、恐難挽回趨勢、與其糜欵接洽議員、莫若別尋途徑、以圖解決、此次因西南別有懷抱、而浙盧威電影響極大、擬請與蓮伯密議、由常會開會運動顏色較淺之議員、提案加浙盧以破壞國會、阻撓憲法之名、通過後、即由政府根據議案下令討伐、並托孝伯赴甯、與撫蘇籌畫軍事、直搗龍華、浙盧自倒、黎之南下、無所依傍、先發制人、方爲上策等語、特達即希查照辦理」云云、

●憲法會議第十七次流會

▲議員延長任期案之着急

自政變發生、議員紛紛南下、北京憲法會議、既無開成之望、然吳景濂等仍欲支持門面、且每次有出席費二十元、樂得領受、遂期開會、當然流會、昨日（二十六）流會、已第十七次矣、昨日（二十六）下午二時、開第一百七十二次會議、由吳景濂主席、兩次延長時間、至三時十分、主席報告簽到者不足法定人數、遂由秘書發給出席証、「主席報告計共發出四百四十一張、後牟琳請改開談話會、衆贊成、牟琳在談話會中發言、謂衆議員任期、行將屆滿、爲維持國家唯一之合法機關計、爲解決時局糾擾計、均不能不延長衆院任期、此理爲人所喻、乃昨日兩院常會、提出此案、均因出席人數不足、未能開議、轉瞬十月期滿、新選難就、國家前途、何等危險、鄙意擬請議長發布通告、訂於下星期三開會、議事日程專列延長任期問題、不列他案、並望各省同人、分途勸導同鄉議員、大家於是日一齊出席、將此案通過、大局前途、實多利賴、是否台下大呼贊成、主席起謂下星期三開會、通告即行發出、望同人等本日散會後、即行分途勸同鄉議員出席、語畢、宣告散會、

●曹吳對川事之進行

▲以劉湘爲清鄉督辦

曹錕昨有徑電（二十五日）到京、原文云、（銜略）頃接吳巡閱使電開、川中戰事、互有勝負、惟熊但不除、終爲統一之梗、頃與川軍各將領代表計議、僉稱前總司令劉湘年歲雖輕、光燄猶銳、斯人一出、響應踵來、懇請轉電中央、任以清鄉督辦、當不難蕩滌氛、殲除醜類等語、即希察核照辦、曹錕徑、

補血聖品

人造自來血

人身血液之濃薄關係身體之強弱故研究衛生者首宜保養身體調護氣血爲要……自來血爲滋補血液妙品本藥房自發行以來治愈體虛血弱者不可勝計可見神功久著確非僞藥欺世者可比……凡男子患面黃肌瘦血弱精虧婦女患產後虛弱小兒患先天不足均宜服之……

價目 大瓶兩元 小瓶一元二角

上海五洲藥房啟

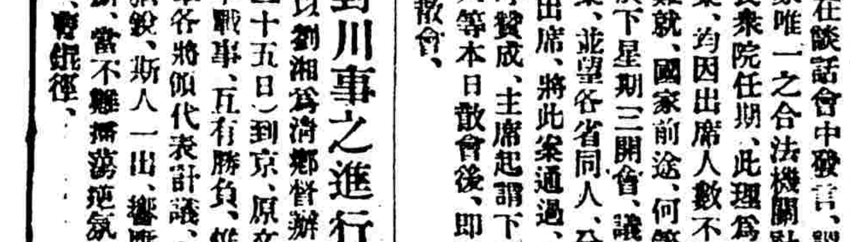

通經活血 消鬱平肝

月月紅

每瓶一元 孕婦忌服

上海五洲大藥房發行

調經止帶 種子安胎

女界寶

極有神効 每瓶一元

▲各埠五洲藥房代售

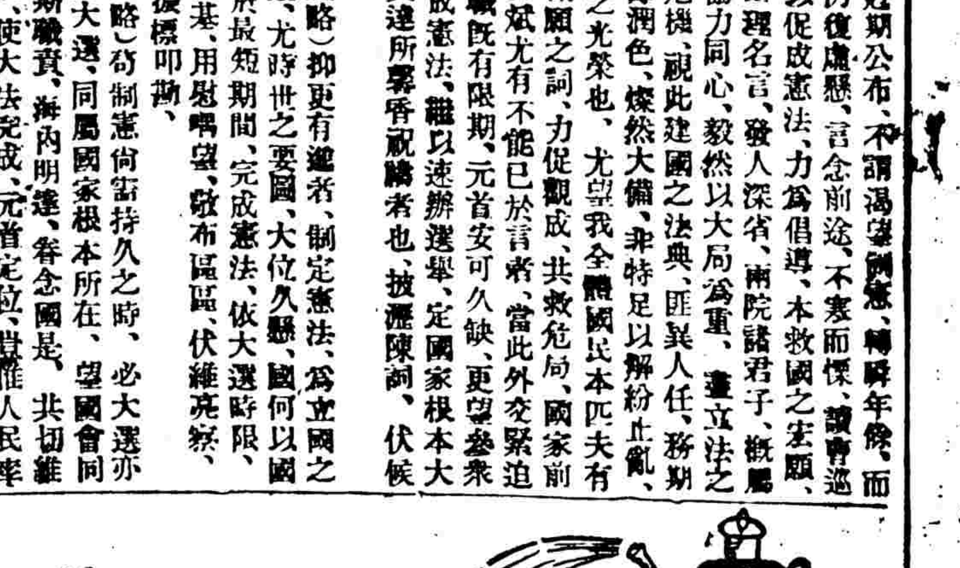

黴菌肆毒 最易搆成疫症

聚而殲之

舍亞林防疫臭水 無此絕大效力

蓋亞林臭水 質純效速 價廉物美 有天良之製造品也

一介侖一元三角半介侖七角 原桶四十介侖洋四十元 批發另訂成分議價

總發行 上海五洲大藥房

拍賣類

瑞利洋行禮拜二拍賣

機件 瓶 桶

准於六月十八日（星期二）下午二點鐘在北京路（A字）十號本棧內拍賣 **機器 灌酒** 機器一部 二號木塞打瓶機器一部 空瓶木箱 空木桶 另有各種機器不及一一詳載 看貨可於拍賣前一日至本棧查看 現銀交易 惟拍賣後當日付清出貨 此佈

瑞利洋行禮拜一拍賣

准於六月十七日下午二點半鐘在本行拍賣 **羊肝漆 法蘭絨 鋼筆頭 香烟 草帽 毛巾 花呢 樟腦丸 碟子 蘇紗 桃紅 淡黃 馬達機 引擎** 十箱 十餘元 二千元 二千只 二百打 巾念打 五只 紗窗 紙頭 一磅 九十 火油 救火 藥水 剪刀 鉗 錢 刀 縫衣 絨 紅頭 各種鉛釘 等不計 此佈

瑞利洋行禮拜三拍賣

准於十九日（星期三）下午兩點鐘在本棧拍賣 **紅標** 八磅 得利 秀印花 玫瑰花 印花洋紗 紅花布 洋紗天和 夕法呢 毛線 網記 色眼 佈

公平洋行

每逢禮拜二拍賣 不限價

夏令必備

夏令至矣　炎熱逼人　摺扇已爲必需之品　本局所出各種摺扇　均係搜羅名人書畫影印　精雅絕倫　柄備竹木骨各種　定價尤廉　無論自用送人　無不合宜　如何選購　毋任歡迎

上海四馬路望平街口

有正書局

發行

化痔仙丹

語曰十人九痔 痔瘡一症 雖爲普通疾病 然治之頗難 若欲其必愈尤難之又難 考痔症之起 由於辛勞過度 濕熱下注所致 痔而痛 癢 痔而濃血 坐臥行動均多不便 本廬發明化痔仙丹 得市上所未曾有 無論新起久患 莫不立奏奇功 且可斷根不發 屢試屢驗 無或有爽 每瓶一元 每料五瓶四元

上海 寧波路口 盆湯弄 **崔氏瓣香廬葯房啓**

分設 長沙糧道街 福州總督署口 北京觀音寺街青雲閣樓下 天津北門東獅子胡同忠成棧內 南京下關大馬路 杭州上保佑坊 奉天省長公署東首 安慶四牌樓西街 無錫北門江陰巷內 南昌楊家廠正街

止咳糖漿

COUGH SYRUP

凡患咳嗽哮喘及氣管炎等疾 此藥奏效如神 能化痰順氣 專療肺病 不論男婦老少 均可服 乙倫夜間咳劇不能安眠 臨時服一羹匙 如日間咳甚 則每日服三四次 每次服半羹匙 甚則五六次亦可

大瓶一元 小瓶五角

上海外白大橋北塊蘇州路一號大英醫院製

中國實業銀行

儲蓄部廣告

儲款　每月每儲戶儲款十二元或九元或六元或三元

得獎　儲款十二元者每月有得獎二千元之希望 九元者有得獎一千五百元之希望 六元者有得獎一千元之希望 三元者有得獎五百元之希望

開獎　每月一日在天津總處開獎一次 一年共十二次

繳款　在陽歷每月二十五日以前儲款下月一日即有得獎權利 請諸君從速認儲

還本　儲戶繳款滿期照章一概還本並給利息

地址　總處天津法界十二號路二十六號　分處 北京西交民巷 濟南府東大街 上海天津路 吉里口五百十九號門牌

代理處　各大商埠均有

注意　此項儲蓄既可牧回本利 又有獎金 優點極多 詳向儲蓄部或分處索取章程

工部局電氣處啓事

如必須報告關於電氣處電氣供給之遺誤 無論晝夜 請打中央二一八三號電話 勿向個人接洽

工部局電氣處　寫字間福州路十七號　棧子間南京路廿六號　電話中央二一八三號

上海四馬路望平街

有正書局

新出

初拓續三希堂原本

▲精印五冊　▲定價大洋三元

此帖自唐賢褚遂良以下三十七餘均爲正帖 所無者古澤新香 誠臨池之津逮也

正帖三十二冊　定價大洋廿元

人和產科學院招生

本院以完全產科學術造就當門女醫爲宗旨 現添招新生二十名 以國文通順爲合格 凡投考者須先繳報名費二元（考期）定陽歷九月五六七號上午九時至下午四時止（開學）陽歷九月十號（院址）上海霞飛路仁和醫院 本院附設英文圖畫音樂當科每科添招新生二十名 詳章函索附郵票即寄 院長張湘紋啓

民生高等英文學校招生

本校自創辦以來 本科已畢業六次 預科八次 各級俱有英國教員教授 現招本一及預一二三四五各級插班生 凡中學畢業者或曾習英文六年者可插預五 餘依此類推 凡未習英文者可插預一（預一自本學期始每日英文課後加授國文一小時 俾年青學子對於國文亦知研究之）（報名）日內即可報名 隨繳證金五元 外埠函報 證金郵匯（入學手續）另詳新生入學須知 函索詳章須附郵三分 入學須知附郵一分（校址）上海北蘇州路老垃圾橋東 校長潘志騫白

蘇州萃英中學校招攷高級中一二三級

▲考目 國文 英文 算學 ▲報名 自登報日起至考日止 報名費洋一元 來校報名時隨繳 或由郵報名亦須附報名費 函索章程須附郵票一分 ▲考期 九月三四號 校長張□□啓

教育部立案 南通醫學專門學校第十次招生

（學額）三十名（資格）舊制中學畢業 新制高級中學畢業 年納學宿費四十元 分兩期預繳 膳費自理（學科）照部章（學級）四年畢業（報名）自登報日起至額滿日止 隨繳試驗費二元 保證金五元 試驗費取否不退 保證金學費內扣算 不取退還 取而不入學者不退 呈驗照片及母校畢業證書 醫院體格檢查證（試驗科目）國文 數學 理化 博物 英文或德文 有母校校長保函及報名手續齊全者 可免試錄取 推入學時體格檢查不合格者不收（試期）八月二十一日在本校試驗（校址）南通縣南門外

翁松禪手札

◎再版出書

共十冊 中國上等連史紙精印 定價三元

（此外尚有）

翁覃溪手札墨蹟	一冊	六角
瓶廬詩稿墨蹟	四冊	二元六角
翁覃溪詩化度寺墨蹟	一冊	二角五分
翁覃溪鈞宋拓三譜墨蹟	一冊	四角
翁叔平隸書墓誌墨蹟	一冊	五角
翁叔平書人三種墨蹟	一冊	四角
翁叔平大楷宜習字範本	一冊	一角
翁叔平行楷習字範本	一冊	一角
翁叔平行書大字本	一冊	八角
翁同龢楷書大對聯	四幅	各六角
翁同龢行楷對聯	一幅	三角

有正書局發行

Pro-phy-lac-tic

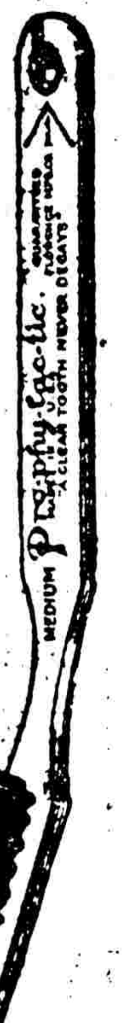

「保齒去病牙刷」在裝入黃色紙匣之先均經消毒

各藥房及百貨商店均有出售

上海廣東路二號貿勒洋行經理

無隙不入　無垢不克

五彩工筆 童西爽海棠鵪兔大中堂

棠枝頭下有雙兔躑躅于草石之間 神彩如生 用色鮮麗 每幅定價二元八角 裱工八角

上海 北京 天津 有正書局發行

此幅絕臨宋院本 細工有上鳥倫雙 鳴和于海

新出 六尺沈子培行書大屏四幅

上等宣紙精印 定價洋二元 裱工外加一元六角

上海 北京 天津 有正書局發行

痔苦

典獄官患痔數載一旦獲愈

來函云余患痔數載 受蠹痛楚劇烈 時竟有不可再忍之勢 幸得家兄提及尊處第威德痔瘡膏 並承給以一管經試用後果立奏功效 復用二管則痔患盡失 故敢將此第威德痔瘡膏介紹與吾患痔同胞

一敷此膏 痔患即舒

痔瘡一症如置之不理 極爲危險 或甚至必須剖割始可免 患者性命之憂 其痛苦可知 速由尊處藥房購用第威德痔瘡膏 可免此剖割極怕之痛楚

價目　每管洋一元五角　每半打洋八元

如尊埠藥房無此膏出售 可由本公司直接函購

英商第威德製藥公司　上海漢口路A字一號　中華郵政信箱第九四五號

第威德痔瘡膏

清宮藏 漁山畫冊神品

者五彩印大冊與眞跡無異 定價大洋四元六角

上海 北京 天津 有正書局啓

此爲吳墨井生平第一得意神品 絕作藏之清內府之人向不得見者 其類法筆筆收縮 究筆其所作之蘇外 此書家所當研字

有正書局

宋拓唐雲麾將軍碑

六朝墓誌精華（第四集）

再版出書

珂羅版精印 全書一大冊 定價洋一元五	用石版精印 全書四厚冊 定價洋三元

六朝墓誌精華 ▲第一集 ▲第二集 ▲第三集 以上各定價大洋三元

要聞

●京津晚報被封
▲拘去兩人

此次政變發生、北京京津晚報、頗能守正不阿、因此觸某方之忌、密令軍警當局、拘捕該報主任王冷公、王幾不免、幸屢避數次、始得出京、二十六日下午二時、有警察多人、前往京津晚報社、該社編輯曾青雲、正在整裝要往天津、未及出門、遂被警察拘往警廳、發行部吳鳳鳴亦一併被其拘去、至二十六晚十二時警廳又發一布告令該報停止出版、其封閉該報之理由、據警廳布告所列、則謂二十二二十四兩日新聞中有犯刑律、茲將布告錄後、為布告事、查本月二十二日該報登載、據交部中人云、該部由吳總長所派之人、豬雞貓犬色色俱備等語、又二十四日登載單宜額由滬致國務院電、內稱報界未易下手、議員則已與齊督商定、由蘇省出欵收買半部、令其自己搗亂、查二十二日、所載實觸犯刑律第一百五十五條之罪、二十四日所載、經國務院函稱純係揑造、又犯刑律第二百二十二條之罪、應將該報經理人送交法庭依法辦理、並停止出版、茲令行該管區署、遵照立即執行外、合即布告該報遵照、特此布告、

●所謂攝政之命令

七月二十八日大總統令國務院攝行、特派劉湘為四川清鄉督辦、此令、田錦章著暫授陸軍中將、此令、農商部呈陝西實業廳廳長嚴莊、另有差委、請免本職、嚴莊准免本職、此令、任命劉實為署陝西實業廳廳長、此令、任命洪洪祺為甘肅實業廳廳長、此令、

●王寵惠辭聯盟代表

國際聯盟第四屆會議我國已擬定王寵惠為代表、茲悉王氏現在荷蘭、昨有一電分致院部、謂秋季當往各國游歷、第四屆國際聯盟出席代表、請另覓賢能、且近來時覺不適、弱軀恐未克勝任云云、惟當局以難覓相當人物、不能容王之辭、院部已去電懇挽矣、

●黑議會請力爭俄國侵地
▲璦琿六十四屯

中俄接壤、我國邊陲損失、經數十年交涉、迄無結果、此次俄國派代表德夫金氏來京、交涉兩國懸案、黑龍江省議會、為此問題、特以快郵代電、報告我國此次應根據之事實、文曰、北京參衆兩院公鑒、准本會陳議員連悅提議、為咨行政府嚴重向俄交涉、務使退我璦琿六十四屯、以保疆土一案、內開竊查在昔俄國挾其強盛、肆行侵略、我之東北疆土淪喪於彼者、固不可以道里計、迨咸豐八年、中俄璦琿條約成、黑龍江左土地屬於我者僅精奇里河以南、廣袤約二萬方里之六十四屯地、即該條約第一欵所載原住精奇里河以南之滿洲人民、仍得永久在原地居住、歸中國官吏保護者是也、咸豐十年、北京續約、復申明黑龍江左岸、遇有中國人住之處、及中國人所佔漁獵之地、俄國均不得佔、仍准中國照常漁獵、從立界碑、以後永無更改、並不得侵佔附近處之地等語、嗣以華俄居民墾田交錯、互起爭端、於光緒十三年經清政府派員李金鏞與俄人交涉、勘劃界址、據壕為限、從約二百餘里、橫則七八十里不等、村屯六十有四、居民三萬餘口、畊墾相安者五十餘年、庚子拳匪之役、俄軍驟殺屯民、佔據屯地、當時慘狀、思之心悸、迨夫和約既定、彼乃始而延不撤兵、繼復漸以移民、終則背約滅理、據為己有、抗不交還、是尤我人所痛心者也、按光緒二十八年、俄國滿洲撤兵條約內載俄國將東三省各地、交還中國治理、一如未佔據之前等語、黑龍江左岸六十四屯、在庚子以前固屬璦琿所轄治也、地屬中土、民皆華籍、歷年未遠、遺址猶存、按諸約章、衡以公理、早應還我領土、復我民業、近年本會迭經提議索還、時因彼國內亂、無從交涉、懸案至今、尚未解決、現在彼國帝制既滅、民黨斯中、棄彼強權、昭茲公理、在昔脅約取得之權利、猶且宣言放棄、況此違約侵佔之土地、自應速行歸還、且今俄國代表有人、我政府特派專員清理中俄懸案、應請中央首先交涉、務期歸還、以挽主權而固版圖、是否有當、謹請公決等因、准此、當於六月十五日提出大會、公同討論、僉謂此案關係領土非常重大、趁俄國代表有人、我政府特派專員清理中俄懸案之際、速請中央首先交涉、務使將俄從前侵佔土地、即日歸還、以保國權而維領土等語、討論終結、多數可決、除依照省議會暫行法第十六條第十九欵之規定、咨行黑龍江省長轉請政府交涉外、謹請貴院主持力爭、以全領土而挽主權、無任盼禱之至、黑龍江省議會填印、

●山東三礦接收之延擱

據日人方面消息、自魯大公司不能開辦後、山東三礦、已暫由日本陸軍省直接營業、曾派山內工兵大佐野添主計等當其任、現陸軍省以無此項預算之故、飭其於收支相償範圍內工作、惟淄川煤礦以不能由鐵路輸送、無成績可言、而損失最多金嶺鐵礦、則中止工作、日本職員技師等十二名、與華人職員四名、已被辭退、僅由淄川煤礦派一守門人到金嶺鎮看守而已、當局因收支不能相償、似已決計停止、惟謂有必要時、無論何時均可開工、茲因魯大公司之成立、目前既已絕望、故陸軍省亦持消極方針云、

又一消息、為接收中日合辦之礦產公司而整理未了事務之前山東鐵路採礦課、曾由日本陸軍省派山內工兵大佐等數人赴青島、與該地採礦課員共當其衝、嗣因中日合辦礦產公司、遲未成立、陸軍省乃召集日本方面之關係者於東京、聲明因有預算之關係、不容無故遷延、決於七月末日斷行移交、青島方面遂因接收之故、連日召整理員會議、而金嶺鎮鐵礦之日人全部被辭、要亦為此項聲明之前提、日本人方面之關係者、自聞陸軍省此種聲明後、已急行催促中國方面、但公司能否成立、尚有疑問、故今後日本陸軍省之態度、與礦山公司之成立如何、一般中日人士、均甚注目、又接收礦產之特權、計有淄川煤礦及金嶺鎮鐵山之採掘權、坊子煤礦廠及青島之儲煤廠、從業職員之應移交者、有三千人、其中日本人有一百七十三名云

●臨案通牒內容之東訊

大坂每日新聞北京二十一日電云、據該報北京支局從某國外交官處所得確聞、列國擬提出於中國政府之臨城事件、善後通牒、較從前之原案、已非常和平、係以法國文及中國之兩國文字起草、其大要如次、(第一)通牒之名稱、此因通牒尚未全部確定、故猶屬未定、(第二)通牒之前文、列舉發送通牒國之名、謂此等國於臨城事件發生後、曾就事件仔細調查研究、因略述此事件之事實、主張其責任在中國中央政府、次遞列國因此事實受損害、故要求其賠償與保障、且為謀將來不再發生此種事件起見、列國於尊重中國主權之範圍內、謀將來之保障、(第三)責任者之處罰、責任之所在、既在中國政府、故列國要求□□□□表明□□之意、及有責任之地方官吏之道歉與免職、(原註、此點列有職名、為具體的要求)(第四)賠償與償金為四部、(甲)被害者之物品行李之損害賠償、其要求額最低者每人五十元、最高者五千元、(乙)被害者之傷害損失之賠償、合計約要求三千元、但美國人洛斯曼氏之分、別行要求、(丙)無形的賠償、即被架者因不能為社會的活動之故、所受擬定收支之減額而生之賠償、此則最低額一人三百元、最高額一萬二千元、(但亦有不要求者)合計要求五萬五千元、(備考)賠償與撫恤金、附有明細書及表、(第五)將來之保障、即鐵路之警備監督、此項尚未決定、(第六)賠償之支付期限及支付方法並□□方法、其中最後之點、尚未決定、上項通牒、係先將英美法意荷比日七國委員會擬定之原案、各諮示本國政府、次由各本國間交涉、加以修正、然後電令北京各國公法者、質言之、責任者之處罰與賠償、現已完成、惟將來之保障與第六項之□□方法、各國政府間之主張、尚有多少不同、故各本國皆將其辦法與北京之各公使、現正交涉之中、蓋因將來之保障未能決定、故延及前文及通牒之最後一次、均未能決定也、又如歐美之某國公使者、對於第六項之最後一點、現猶執強硬主張、惟二十一日葡國公使與北京各國公使會談後、已歸北戴河、故最後之決定、尚須多少時日也、又有謂德國單獨已向中國要求該國人辛慈氏之賠償之說、但據可靠方面消息、並無其事云云、

●英人口中之美國對華態度
▲不主張干涉內政之原因

上海泰晤士報云、茲據一久居美國之英人某所言、此次美國仍不主張干涉中國內政之原因、在美人之主意本國問題、及不願參與外國之事、以為際此世界危急之秋、實不欲多事云、該英人日前道經滬上、記者往訪、即以臨城案發生後何以仍不變其華會對中國之主張、彼以上述之扼要語為答、又云彼在美時、曾見各報主張均不以干涉為然、故最近上海美商會之電抵美後、輙遭反響、祇對於張家口柯爾門案之不速了結、美國務卿頗不以中國政府為然、因美既十分客氣、中國又遲遲不交出賠欵、未免太不客氣矣、若臨城之案、美內閣並無何表示以對付在華美人之激烈主張、因全案已委美使一人辦理、再美國之所以不欲干涉、重大原因、實為中美感情最深、故雙方較親近、美政府為保全此種善意、不得不慎重、如干涉之主張、即視為太操切、且目下歐洲問題方在重要之時、而對內則有禁酒捐稅生活費勞工與運輸等問題、均待解決、因此種種、美國政策、祇可注意於內、保其固有之獨立不移地位、若夫外國之事、與聞之、每發生危險與困難也、

●日本借債拓殖南滿
▲貸借英美資金

大陸報載日本年紀報云、數日以前朝日新聞曾披露日本在倫敦募集滿鐵會社債欵之條件、並言此借欵准由日政府担保、按此借欵、係數月內日本所募之第二次拓殖滿洲借欵、第一次借欵係紐約之國家城市銀行、代東方殖民公司投資、此欵名義上並非專為滿洲而貸借、且美國在事實上反對以美欵充此項用途、但以實際而論日本借債償還舊欠之說、與日本公司借欵開拓滿洲之事實、內容並無二致、此項同類性質之借欵、若日本再多借數次、則其對於滿洲、較諸往日英日同盟、藍辛石井協約存在時、並將堅確認定有特殊權利之存在、此一事實足以証見日本政治家之手腕、愈演愈靈、彼在表面上雖舍棄其舊式之同盟、而實際則仍於外交機關之外之金融機關、締結更堅固之同盟、此類發展之新手腕、較諸舊日所用方法、有種種長處、何則、英美兩國之資本、既經日本為之使用、以經營滿洲、則無論其間接結果如何、要之滿洲亦為兩國利益所存在、日本自不必再用維持東亞和平等門面語、以為聯合對華之解釋、蓋銀行家之要求和平、常有兩重之原因、一為人道的善意、二為自身多求金錢之利益、外交家之要求和平、僅有第一種原因、故常不足必遂其目的、今易外交家以銀行家、則有經濟聯帶關係、自無煩再唱空論矣、再則採經濟同盟政策而後、可以避免政治的誓約、凡以政治的形式由五六人用訂之誓約、往往因國家榮辱攸關、引起不名譽之戰爭、歷史上種種同盟、若欲覓出一事實上發生和平結果者、殊不易得、其原因即在乎此、至經濟同盟實例上、雖不乏發生困難結果者、然其性質、在彼究以為並非必能挑起國際間之疑忌也、

滿洲情形、向與中國他部殊異、自中國革命以來、久不受中央政府之管轄、而其地勢、則北接俄疆、東鄰日本、日本以接境關係、始終未放棄特殊利益之要求、雖此項特殊權利、名義上未經承認、而實際上英美法日四國新銀團之約章、業已認定日本在此地帶、將來得從速設定經營新事業之專利權、新近英美贊成滿洲借欵、更足證見其確實承認日本此項權利、

●孫潤宇質問食鹽出口

食鹽輸出、為舉國所注意之事、南下議員之反對、自無待言、即在京議員亦提出質問、孫潤宇昨亦以茲事、質諸政府、蓋欲表示彼與此案無關也、其質問書原文如左、按食鹽出口本年春間哄傳一時、事關民生至鉅、本院有為之提出質問書者、有列入彈劾案者、責備綦嚴、事遂消滅、及本月九日、有閣議財政部遊擬華鹽出口辦法議決照辦之說、京師各報、濡筆發表、問題復燃、物議更沸、因之李議員文熙提出質問、焦議員易堂通電反對、而最近二三日內更有所謂北京公團聯合會、致王議員正廷函、內有剩下經手負責之人、中國方面為先生(王正廷)與孫潤宇李松年等語、褚議員輔成函致芳澤公使亦有同樣之措詞、蜚語橫飛、名譽攸關、披閱之餘、殊堪駭怪、本席對於華鹽出口、以為關係全國民食、影響所及、不堪回首、根本上持有異議、更何敢躬與其事、此等讕言、彷彿含血噴人、顯係奸人從中造謠無疑、為此依法質問左列各點、請於三日內明白答復、以資研究、實紉公誼、㊀對於食鹽出口辦法、政府是否有此議決、㊁政府若有議決、業關全民生活上必需之日用品、何以不於公報公布、使人周知、㊂政府議決時於李議員文熙等質問書內懷疑各點、曾否慮及、補救之方法若何、㊃此案到下已否實行、若已實行、是否有人呈請包辦此項鉅運之事、㊄若有人呈請包辦、應將呈請人臚列公布、

●湘西問題不易和解

長沙通信云、趙氏派往湘鄉與朱眷謝吳各要人接洽之陳强劉鋼諸氏、已於昨日(二十三)回省、據陳等所言、蔡鉅猷於和平辦法、不肯就範、所提條件、多屬不可能性、因之調人對此、頗多為難云云、在省各團長、於此事曾為一度之會商、以蔡氏既復節節進兵、居心破壞省憲、則惟有以武力解決之一法、已決定發表擁護省憲、贊成組織聯治政府、保全省政府威信之通電、對蔡仍遵省令、從事討伐、大約此電明後日即可發出、

湘西問題、實與湘粵間有莫大之關係、前數日紛紛傳聞、某某等已如何計劃、將如何迎譚延闓回湘云云、趙恒惕以時事多艱、處理棘手、曾決計辭職、業已準備辭職通電及致省議會咨文、預定於二十三日發出、乃屆期又忽將辭意打消、且態度轉為堅決、並發致西南各省通電數件、詳述蔡鉅猷平日恣睢情形、及此次抗命原委、請一致主張公論、同聲撻伐、其措辭甚為嚴切、至譚氏回湘之說、道路傳聞、有謂其已至粵湘交界之坪石者、此間報載、則謂其已至韶關、隨行者有姜濟寰岳森張輝瓚等三人、及駁殼槍一連、惟譚氏此行、或係有意回湘、或係奉中山命赴韶有何建設、尚未探悉云、

趙恒惕復派其妹倩李祚輝赴粵、已誌前報、茲聞其赴粵任務、係由湘省推戴中山、組織聯治政府之電、及請其取消假給蔡鉅猷名義之電、中山至今無一字之覆、趙氏恐其別有誤會、故又派李氏前往、疏解一切、又前聞黔劉有派吳顯學所部一團、入湘助蔡之說、趙曾去電詰問、昨得劉氏覆電、謂吳軍駐洪江、係保護來往黔湘商人、並非對何方有所援助、且人數不滿一連、並無一團、請免誤會、

省政府對於蔡氏財產、前曾電令第二旅唐旅長、謂蔡逆侵蝕公欵甚巨、查常德德隆錢號、該逆存欵計約數萬元、仰會同該縣知事悉數提充軍餉云云、唐旅長當悉該錢號祗存唐醒記存欵四萬二千零六十元零七角六分、查唐醒記即唐醒初、乃蔡鉅猷委充與隆街之檢查所長、凡代蔡氏徵收捐欵等事、均係唐醒初經手、是上項存欵、即為蔡氏之欵無疑、昨已函知縣知事照將此欵提出、解交旅部矣、

前方軍事、仍無發展、桃源方面、兩軍相距僅二十餘里、到下仍未接火、惟澧縣之第四旅旅長唐榮陽、已令所轄各團、開往石門慈利一帶、以防蔡軍自彼方竄入、安化方面、則以蔡軍紛集、駐益陽之一旅旅長賀耀祖、已就往安化、布置一切、

湘西巡防軍統領陳渠珍、態度如何、大足為一般人所注意、茲據此間某通信機關消息、謂陳已發電表明態度、原電謂渠珍守土湘西、於茲七載、懲於十四年來兵匪騷擾、民不聊生、始發起鄉自治、剿方粗具端倪、稍安寢饋、補苴未給、挖肉未堪、渠珍生長斯土、素以保境息民為天職、早為各方所共諒、無論任何方面、偶起兵戎、渠珍一本素志、區區悲忱、統乞原察、

續函云、各團長聯名通電、二十五日已經發出、聞當趙氏擬辭省長之際、曾召集在省各團營長、開一軍事會議、將辭職意思發布、各軍官一致挽留、並主張對蔡嚴厲加撻伐、經此一次會議、趙遂將辭意打消、計當日到會團長共七人、遂商定電邀各團長發一聯電、各團長亦均贊成、聞該電約有四點、㊀湖南為西南各省一部份、決不北附、㊁始終擁護省憲、㊂同心同德、一致對外、㊃服從長官命令、維持政府威信、此電署名者共十七團長、即第一師之鄭鴻海、謝煜霖、劉興、李品仙、何健、黃勗輝、汪磊、第二師之袁植、葉琪、唐振鐸、唐生明、戴岳、唐希忭、及第一混成旅之劉重威、鄒振鵬、朱耀華、蔣鑑歐云、挑源前線情形、仍無變動、惟唐榮陽之第四旅軍隊、已有二營進駐陬市、數連進駐黃市、為第二旅策應、安化前方亦無變動、駐益陽之第一旅賀旅長、昨已由前方返省、陳報前方布置情狀、並請示機宜、

●湘議會選舉財政司長
▲甲屬唐嚱當選……乙屬流產

長沙通信云、財政司長袁華選、辭職赴滬、照憲法規定、應即另行選舉、此次省議會之五次臨時會、即專為選舉財長、開會之先、因有多數不願開議事會、故紛紛請假、旋經寶慶系議員一再疎解、聲明於選出財長後即閉會、衆始銷假到會、蓋寶慶系議員、欲捧出寶慶人唐嚱任財長也、而加入競選者、又有曾任造幣廠長之曾次爵、曾岳陽人、充各當局幷子划夫多年、以善於鑽運、故得由幷子划夫而司事而局長、彼既以此而雄於財、遂復與各要人周旋往來、各要人以其揮動靈活也、亦以禮貌加之、於是得為奧援、而得任商辦時代之造幣廠長、及此次加入競選、各議員深恐其果爾當選、足貽議會羞、乃與寶慶系議員約定、甲屬投唐嚱、乙屬須以馮天柱或胡學伸當選、始允出席、寶慶系議員諾之、遂於二十五日上午開選舉會、結果、甲屬唐嚱以一百零三票當選、投散者三十五票、其中有省議會女會計許友蓮一票、廢票六張、一書「萬惡軍人」一書「咬喇不得了」一書「此回全憑三寸舌、再來不值半文錢」一書「周滑頭」一書「武力」一書「新禍害」乙屬流產、其得票較多者為馮天柱、胡學伸、計馮得四十一票、胡得二十八票、曾次爵亦得十二票、廢票八、一書「嗚呼湖南、嗚呼省議會、嗚呼曾次爵」一書「軍人是臭蟲」一書「拉夫」一書「不投」一書「挨劈廠」一書「你看曾次爵如何」尚有一張、則劃一划船、滿載銀幣、旁書云、划夫滿載袁世凱來矣」閉會後、羣以馮胡均未組織成熟、仍恐曾次爵當選、決定二十六日不開會、僅此一日組織完好、至二十七日投票、選出之後、即舉行閉會式、

●粵軍入梧情形之外訊
▲美艦艦長居間調和

大陸報梧州通信云、七月十四日、美國軍艦彭朋加號護送美孚公司船上駛、德慶沿江南岸之桂軍、於白日向艦開火轟擊、該艦以既無敵讓、而江面且狹、為自衛計、亦開火還擊、僅於砲數響、而桂軍之來復槍及砲均寂不聞聲、該艦即繼續開至梧州、當以美國政府名義、要求桂軍將領謝罪、十五日沈鴻英軍之參謀長、乃親身到艦道歉、次日復以書而解釋誤會、且要求其助為向粵省聯軍謀和、梧州鎮守使為保初、亦邀該艦艦長出而為助、藉謀約束梧州軍隊、以免全城糜爛、當時各方均似極望和平、該艦艦長洛乎德、遂應其請、於十七日上午六時三、分前往封川、見魏邦平、達梧州桂軍將領謀和之意、該艦艦上並去有沈軍代表二人、雙方當即簽定書面和約、在會議之中、魏邦平表明其平和意見、言彼極願保護梧州居民商家、惟認沈鴻英為敵、且對沈鴻英作戰狀況、而稱為無感覺之動物及正義之仇、魏又言自肇慶攻下之後、進取梧州、至屬易為、惟當時希望桂軍自行返至本省、乃當其率領艦隊起行前、返廣州之第二日、聞沈鴻英又復重謀向廣州進發、彼亟於欲謀和平、非進占梧州、解除沈軍之武力不可、乃重復進兵云云、言至此、即以謀和條件授之桂軍代表、聲明桂軍如不能保護梧州、而除沈鴻英勢力、則彼當進而自除之、代表等因言所有梧州要塞、可歸粵軍駐紮保護、至梧州地方治安、則由本地駐兵與魏軍共同維持、魏當時復要求沈軍立即撤退、代表亦允諸轉達、是時前線兩軍仍在開火、洛乎德乃提議、暫時休戰二十四小時、俾代表可返梧磋商、當約定確以二十四小時計算、至次日下午九時為限、如其逾限尚不答復、魏聲明立派巡艦二艘、及其所率砲船、向梧州轟擊、議畢、該艦又復上駛、沿路洛乎德即聲稱彼携媾和條件、請各砲艦在未奉開火命令之前、暫時停止作戰、砲艦乃停攻駐留原處、代表到梧後、與各軍官及紳商在美孚公司舉行會議、對於魏所提條件、均允照辦、惟肅清梧州沈軍、須以五日為期、彭朋加軍艦於是携此條件、重復下駛、軍官商會商行之代表、及關心梧州和平者、亦附艦前往謁魏、魏氏答復限沈軍次日上午九時離梧、否則仍行進攻、代表等聞命迅返梧州、再舉行會議、決定駐梧之沈軍三四千人、立即開拔離梧、是夜一時三十分、代表等又請該艦艦長前往見魏、通知已允令沈軍撤退、惟梧州城要塞、須歸蒙仁潛守護、該艦以魏處自動地位、決難求其讓步、命該代表速上岸再自集議、該代表乃重復登岸、至三時四十五分返艦、謂魏之條件、已盡容納、四時該艦再向封川、沿路應用約定暗號、通過砲艦火線、復向魏之旗艦報告桂軍已盡容納其條約、六時雙方復會議、八時砲艦轉舵返梧州、當到梧時、各要塞軍隊、已在開始撤退、是以至十八日晨九時十七分、梧州乃復為廣東聯軍所得、軍隊拔旗鳴鼓入城、未折一人一矢云、

●戰事尚難解決之川局

七月十四日成都通信云、近日中路戰事、仍在資州內江間相持、渝方不能西上、省方不能東下、雙方均甚費力也、惟省軍現方加派劉成勳所部第五混成旅赴前方、則資內間戰事、必仍前激烈、該路渝方軍隊、保袁祖銘所部在前鋒、而楊森所部及北軍在側西、兵力甚厚、彼方軍隊滯留內江、已有一週、現時想亦增加部隊、大致雙方將往復鏖逐於資內之間、不似數年前之軍隊、一敗即走也、瀘縣城為楊森自行率隊占領、早有所聞頃據瀘縣消息、楊森率隊圍攻瀘縣五日、石青陽所部之混子模、於昨六號、率隊出走楊森唐式遵及其部隊、均於是日入城、據此則瀘縣確為渝方占據、而楊森之未死、亦可證明也、瀘縣為渝城肩背、且抽收鹽稅最多、可裕軍餉、現楊森復取該地、戰爭局勢、又與前日不同、因瀘縣與敘府淸通、駐敘府之劉文輝部隊、將來入瀘為而劉湘早在敘府、至此與楊森唐式遵聲息相通、復職運動、將自此開始、而駐紮敘府上游之某師長、與劉湘接近、頃聞已與劉湘一致、將來外區域、或生變化、亦未可知、省中軍事機關傳出消息、省軍鄧有章一旅、占據合川後、繼續前進攻擊、現已出合川河峽口、抵距渝城五十里之悅來場、又云占大足銅梁之張旅、已向距渝數十里之璧山攻擊、上三部兵力、均不甚厚、而能引孤軍單進、以攻彼方根據之渝城、以理勢論、尚多可疑之點、惟省軍之何光烈鄧有章兩部軍隊、前已向合川方面防禦、藍旅張旅亦曾由中路出右側、意在由大足出奇兵、然其成效如何、則尚待証實、鄧錫侯陳國棟兩部、已由渠縣漸次移向川東之鄰水、並聞將開往忠縣墊江、劉陳已抵渝、鄧尚在渠縣、此兩部軍雖尚保存一部實力、惟子彈餉項、尚須補充、內部事務、亦須整理、乃能積極任戰也、田頌堯隨劉存厚退北路、現在廣元、亦須補充整理、大北道方面、最近當無大戰也、

●豫軍剿匪救梅消息
▲擊敗張老六等桿匪之官報

開封通信云、自應匪攜梅教士竄入河南桐柏之老龍窩後、張督理迭接滿據南來電、會商合勦辦法、同時曹吳兩使亦有電令豫督提飭所部勁旅、竭力援救、旬日而張電令豫北鎮守使馬志敏會同鄭振才團長、由鄂棗方面進勦、新都十四師之高團由駐馬店向泌唐一帶進勦、南陽鎮守使李治雲率先鋒隊就近堵勦、以為西截、至信陽方面及鄂境之隨縣棗陽等處、均為潘守蕃部所扼、四面包圍、老龍窩、即老龍峽、山勢盤旋、崎嶇險峭、為豫鄂間土匪出沒之老巢、應匪挾以入此、實襲魯匪據守抱犢崮之故智、不料豫鄂各軍奮力進勦、雷匪死於流彈、梅教士落荒逃命、以不知路徑、又為豫匪劉老二所得、通入泌陽山中、泌陽方城間之毋猪峽、其險甚于老龍峽、為桿匪張老六所據、劉匪勢蹙、求救于張老六張雙辦、事為馬志敏所聞、遂一面電知高團浸在泌陽進為應援、馬進駐獨樹鎮分派所部得力軍隊、自本月十四日至二十日、由方城之古庄店、追擊、歷老青山、將軍山、大竹山、直抵泌陽之扶口、檳木溝、瓦屋溝、等處、連戰皆捷、計張老六一桿共十八棚、每棚均有頭目、據馬志敏之報告、總桿首張老六、受重傷、第一桿首張雙辦重傷、郭秀如已斃、第二桿首彥振東已斃、第三桿首劉滿堂、馮老蠻、尚在、第四桿首劉春林、劉天德、拿獲正法、第五桿首夏占奎、第六桿首高大個、第七桿首劉錫典、第八桿首張西庚、第九桿首胡長壽、以上各匪首均逃散桿、第十桿首李猪娃正法、第十一桿首孫天德、正法、第十二桿首劉花豆娘、徐小秋、拿獲正法、第十三桿首陳明、已斃、第十四桿首趙世充、第十五桿首張榮祥、趙清山、伏法、第十六桿首李皮膠眼已死、第十七桿首呂懷、第十八桿首王義臣、均拿獲正法、此信果確、則該桿經此懲創、當已狼狽不堪、若各軍能節節進緊、不少放鬆、不唯梅教士可以出險、即大泌唐桐間之多年積匪、亦可從此肅清、惟恐官軍報告、或不無裝飾門面、則豫人之憂、仍未已也、

●客軍雲集之江西

南昌通信云、贛邊近無戰事、方軍駐大庾、沈軍駐信豐、方以招待客軍、籌餉布防事回贛、與各統兵官面商機宜、不日赴庾、但常德盛仍在撫州歇夏、聞須俟其部隊至贛州後、始能啓行、省議會及各公團、以常樊部隊留滯贛境、請當道催其迅速開拔入粵、蔡督週、據情向中央及保洛兩方陳述、茲將前日復議會公函錄之於左、敬啟者、前接貴會及各公團請願書、以常師樊部在京留滯、嘯催迅速入粵、俾免人民苦累等因、當經分電中央及保洛兩方、代為請命、茲奉曹巡閱使效電開、翰亥電敬悉、常樊兩部、已迭電催其火速前進矣、希轉達省議會及各公團知照等因到署、相應函達貴會查照並希轉知各公團為荷、此致江西省議會、督理江西軍務善後事宜公署啟(七月二十四日)

滬著中之皖省政聞

▲失效當選人之別謀活動
▲編師聲中之軍界消息

國聞社安慶通信云、皖省三屆省選、人人皆視爲死灰無復燃之望、而一般當選人仍不甘服、極力運動于京津等地、前此向平政院控訴、得准受理、又內務部方面、亦受運動、咨請皖省政府停止改選、該當選人等以此兩方居然得手、遂視爲生機大啓、興致頓增、距邇邇日久、至於近日、平政院亦有判決之消息、惟其判決仍屬維持原判、無效者依然無效、彼等所宥望之生機、遂又斷絕、而該當選人等乃復大忙、雖際此源暑炎蒸、亦不憚僕僕前途、奔馳南北、日者省垣方面、亦有該當選人等之行蹤、紛紛莅止、社會人士、均料其必有所活動、惟彼等行動、其爲秘密、其內容不易深悉、連日從多方偵詢、始知彼等此次之活動、又別闢蹊徑、爲局部改選之運動、犧牲業經判決無效者、而挽救受其牽動者、以免全局俱墜、省垣方面、因有若干中堅份子莅止、積極進行、如陳文權郤佩琦等均是也、即京津方面、亦不少此中人物、分頭運動、爲醞謀局部改選之合作云云、

馬聯甲合併一五兩旅、改編爲師之計劃、業經引起多方之反對、態度均甚激昂、有決不容其成爲事實之勢、而蚌埠方面、對於此事、聞仍積極進行、昨得蕪湖消息、皖南鎮守使王普、於二十六日起程赴蚌、袁商要公、據云、王氏此行、半與編師案有關、又半與蘇皖聯防事務有關焉、緣王氏蔵鎮守使任而後、其所部軍隊、仍有留在皖北者、王氏原欲全數調到皖南、而蘇督齊燮元、因皖南北防務、均屬重要、乃參加意見、有欲以陳調元所部、駐防浦口、捻制滁縣一帶、以李傳業所部、抽調一大部份、駐防皖南、王普所部原駐皖北泗縣之三營軍隊、仍留原防之說、王氏此行過甯、首將請命於蘇齊、以決定所部軍隊之調遣辦法云、至增師一事、則抵蚌而後、必將參加一次之重要會議焉、

浙江教育行政研究會閉幕

浙江教育行政研究會二十九日上午九時、續開大會、依照議事日程、開議㊀全國新學制課程標準委員會擬訂之中學課程綱要草案應如何修正案、此案係教廳諮詢、公決答復大意、㊀應注重個人道德、另定訓練標準、㊁體育科改爲各種體操、各種運動、二三年同上、次議㊁新制高級中學師範科應注重體育課程標準案、討論結果、各科本有標準、此案暫毋庸成立、次議㊂師範講習科補充辦法案、修正通過、次議㊃師範學校應設畢業生服務指導員案、修正通過、次議㊄請審查新課程草案擬定浙省暫行小學課程標準案、結果緩議、次議㊅小學校悉備書籍案、修正通過、次議㊆浙江省立第一中學校高初各級暫行課程標準案、因人少時促、未能詳盡討論、決定以各會員意見、與何校長接洽、各案議畢、宣告閉會、時已十二鐘矣、

旅粵湘人組織同鄉會

▲籌議外交問題

自長沙六一交涉發生以來、湘籍人士、異常憤激、廣州湘人、經於六月十七號、召集全體大會一次、推舉籌備員二十人組織同鄉會籌備對日交涉、昨該籌備會、以各項手續、業已籌備就緒、於今日(二十四)復召集全體大會在濠畔街湖南會館開會、到者約二百人、探悉其情形於左、首由籌備員羅取雄報告經過情形、略謂同鄉會之組織、乃因長沙六一慘變、日人蠻横之故、六月十七日、曾開大會舉出籌備員念人負籌備同鄉會一切事務之責任、經已致電各方、要求援助、並在廣東邀合各公團、組織人民外交大會、並曾請願孫大元帥對日交涉、(下略)此籌備會經過之情形、至於經費一層、除廖湘雲捐來四十元外、其他如譚組菴、程頌雲、均應許切實幫助云云、次即公推李向渠爲臨時主席、李發言略謂同鄉會之組織、原以對日交涉爲前提、但對日似非最短期間可以解決、而關於同鄉會本身之事務、吾人亦殊不可玩忽、總之同鄉會是同鄉連絡感情、合作運動、不僅是限於對日一方面、而在此外交緊急之時、則當然盡力對日、再及其他云云、旋即討論章程、衆無異議、通過、次選舉職員、用記名投票法、開票結果、總務幹事李向渠當選其餘文牘理財交際庶務等部、各選二人組織之、開完當選人後、歡迎職員就職、復公推譚組庵程頌雲廖湘雲蔣潤生爲名譽會長、又次討論進行、某君發言、該進行方法、業經第一次大會公決有案、凡對日方法、及同鄉會本身事務、皆由籌備員辦有程度、以後有未盡事宜、可由幹事部處理、今日時間短促、似不必重複討論、衆無異議、某君正擬請主席宣告散會、又有蕭懷英提議清理湖南會館在粵財產酌量撥出若干、建置學生寄宿舍、及初來粵之同鄉公寓、其餘財產則辦理學校、及其他慈善事業云云、衆鼓掌贊成之、至是始宣告散會、爲時已八時矣、

揚州航業界力爭革除苛捐

揚州航業界楊長械等來電云、時報轉本省各法團諸公均鑒、吾航商苦河快行埠之勒索、以及種種之繁捐久矣、徒以積重難返、只得買靜求安、乃敲骨吸髓、日益加劇、甚至如江北宿窰一帶、每船歲納私費至二三十元之鉅、其水上之苦痛有如此者、航商等曾於民國六年請願於省議會、當以議決咨奉省長通飭道縣、令將河快埠頭等捐暨航業之各名目、一律革除、一面妥議保護航業辦法、呈候核辦等因在案、但一紙令文、卒無實効、復於民國十年請仿廣東成案、設保航機關、其宗旨在將一切私費禁絕、各種官捐歸併、只納一項航政旗照費也、不圖議會官廳遷延兩載、今始籌辦、固已罔恤航隱、而所定章程、於歸併繁捐主要目的、併無明白規定、僅於第七條含糊其詞、與航商請願宗旨不盡符合、正擬質問、適閱報載滬議閩有反對航政之舉、諸公愛我護我、莫名感激、但反對次序、商等擬定兩種步驟、願與諸公一商榷焉、㊀航政局設立之初、應求各界協助以監督之、如遇章程不善、設備未安、即作第一步之反對、㊁航商繳納旗照費外、如遇其他隱索或私費、併未革除、繁捐仍不減、即再作第二步之反對、總之吾航商所受之援累、實創鉅痛深、誓不達到革併官私捐費、只繳一種航政照費之目的不止、尚望諸公根本協助、直接利航業、即間接利商業也、臨電無任禱企、航商代表楊長械、糧划幫陳福榮、李天祥、江船幫魏仁傑、荊步奎、黃河幫徐德魁、王樹森、河南幫張廷典、張星五、鹽河幫金永寬、淮河幫盧士道、尤廣慶、舟駁幫許鶴才、黃河扁子幫金振標、南灣幫陸兆萬、江划幫蔡永祥、南陽幫吳正揚、新河幫張慶榮、扁子幫陳永茂、四爪幫李鴻恩、煤駁幫檄招來、清淮幫顧永發、山河幫王大才、黃驪幫張啓富同叩感、

南京短簡

◎齊督軍向某士紳宣言、蘇省決守保境安民之初旨、請勿多滋疑慮、致起謠傳、

◎韓省長足疾已漸痊愈、惟昨日(二十八)仍未辦公見客、

◎孫傳芳電致齊督軍、准於即日由鄂返閩、便道趨聆教益、

◎齊督軍因李烈鈞圖贛甚急、蔡成勳迭次派員來甯、請求救濟、昨特撥借子彈四十萬粒、運贛備用、

◎財政廳廳長委任縣知事藍世勳、赴六合奉賢嘉定太倉守提前任各知事欠款、

◎財政廳委任縣知事金松、爲淞滬豬捐委員、汪東寶充吳縣屠宰稅委員、

◎內務部已訂實行廢娼辦法、咨請省署、於十三年一月一日實行、

◎齊督軍准參謀部來文、擬設各省軍事調查專員、剋日實行、

◎高等檢察廳、派某書記官來甯、查勘第一監獄之設備、及清理各獄四所出製造品賬目、

◎如臯縣監獄、延請西方寺僧範成、主持演講、點化獄囚、韓省長已飭令照准、

◎新任普育堂長顧琪、昨已到堂任事、

杭州短簡

◎省議會改組問題、頗關重要、茲擬於九月一日、召集四次臨時會、解決一切、

◎省民大會、通電各路法團、物色臨時議員、組織臨時議會、毋任土豪劣紳、營私濫竽、

◎工業專門學校、現仿照美國制、組織校務委員會、延聘省署第三科長馮季銘、第四科長諸翔九、實業廳第三科長唐雨生、教育廳第三科長沈步洲、省教育會長張君謀、杭總商會長金潤泉、省議會財政股審查長張知返、副審查長陳子亭、暨緯成公司朱總理、武林鐵工廠廠長、爲校務委員、訂於八月一日開成立會、

◎教育廳長張宗祥、昨在暑期學校、講演中國書籍之歷史與壽命、歐陽竟無講演中國佛學之研究法、又由主任李傑、函邀朱經農來杭、講演新學制課程、

◎杭州學生聯合會、附設暑期學校、添聘一中校長何炳松爲英文教授、

◎第一舞臺停演後、城站市面蕭條、現定於三十日起、繼續開演、京滬名角、均已乘車來杭、

各縣消息

無錫

◎縣議會鈐記遺失　縣議會自奉令恢復後、由正議長浦察濬、副議長錢伯圭、着手籌備、於日前召集議員開談話會、討論進行事宜、當經議決函縣發還鈐記、以資啓用、嗣知事准函飭科檢查此項鈐記、早經遺失、遍尋無着、蓋縣議會自民二解散、將鈐記繳縣後、縣署保管未妥、不知何時遺失、昨日馮知事特訪浦議長、聲明原委、磋商辦法、決計呈報省署、補刻新鈐記、以資啓用云

◎闢埠地點之主張紛歧　無錫商埠局、自去年開辦後、即以地點問題、主張不一、無從着手、曾召集各公團領袖、開討論會、討論結果、暫照工程處所擬地點、測勘繪圖、然後徵求意見、重開討論會議決、施諸實行、時閱六月、工程處測勘繪圖、業經竣事、昨由埠局將繪就地圖、分送六公團徵求意見、計圖四張、占地一百方里、各公團接到此項地圖以主張歧紛、意見各執、咸以占地太廣、斷無如此財力、可以興辦、且開闢商埠、主在開闢、現在熱鬧市場、圈入界內者、不知凡幾、因無用其開之闢之、亟宜另覓荒野之處、從事開闢、現繪地圖、完全不能適用云、

◎劉廉彬案之昨聞　本邑亞資蠶種培育場女實習員劉廉彬女士縊死一案、場主賀亞資、嫌疑甚重、當因縣署檢驗不明、引起川人之公憤、請求高檢廳派員來錫、復驗等情、已迭誌本報、劉自復驗之後、已有多日、而高廳驗斷書、迄未宣布、故川人駐錫劉案昭雪委員會、連日無甚表示、專待高廳宣布、再作計較、昨日旅甯川籍學會代表余沛華、及川民自決會代表王丁人、由滬來錫、報告一切、略稱旅滬川人、以高蘇復驗不明、無乃溺職、莫不憤慨、因于日前召集旅滬川籍各界大會、在西門省教育會開會、議決由國會川籍議員團體名義、公電韓省長齊督軍、蘇議會、一由主持公道、以資昭雪云、

南通

◎縣立初中已成立　通邑此次改用新學制、經教育行政會議核決、就全縣適中之金沙市、添設縣立初級中學校一所、內分普通職業兩科、現已籌畫就緒、校長一席、由縣委定孫謹丞、刻已報縣成立矣、

◎路工處修築縣路　南通地方路工處、近查全縣支幹線縣路陷落之段極多、殊屬有碍交通、爰撥出養路費五千元、雇夫逐段修築、以重路政、

◎棉業公會之董事　通如海棉業公會、已於二十五日成立、公推張退庵爲總董、劉叔璜爲副董、各部董事、劉亦經選出、照錄如下、習仲平、章維青、湯周生、馬樹人、陸晉柯、張漸六、劉渭泉、王伯唐、顏德恒、陳伯葵、王蕊陶、鄭子榮、張望三、管電庵、劉亮卿、張樹元、董滌青、張賓鹿、劉仲澤、凌則仁、徐玉波、共二十一人云、

◎通屬商行並不限制　通屬各縣豬商、近因境內領帖同業日多、認爲有碍營業、曾呈請財廳、照蘇屬條例、加以限制、茲接奉覆示、以本省除蘇常鎮松五府屬、不准添設商行商灶外、其餘不在限制之列云、

蘇州

◎自治協進支會定期改選　吳縣地方自治協進支會、本屆會長職員、任期已滿、依例應即定期改選、該會昨已分函各職員會員、定期舊歷六月二十二日下午二時、假觀前街洙泗巷梓義小學校、開常年大會、照章改選會長職員云、

◎衛生會警告防疫　蘇州衛生會、以夏令已屆、稍一不慎、疫癘蔓延、日昨在城鄉、分發油印警告、勸人注重衛生、避免霍亂吐瀉痧疾疫癘方法、其主旨有七要七勿、其七勿、略謂勿飲生水、勿食宿食、勿赤膊、勿露宿、勿曝日中、勿亂拋瓜皮垃圾、勿食未加罩之瓜菓飲料、其七要、略謂要厲行清潔、要撲滅蚊蠅、要早起、要熟睡、要寡慾、要節食、要勤浴云、

◎渡村鎮之刼案　縣屬橫涇鄉渡村鎮、趙靜安所開之宏源京廣雜貨店內、本月十七夜深時、忽來手執火把鐵刀木棍之盜匪十餘人、破門擁入室內搜刦、且將趙妻棍擊致傷、匪等搜索一小時許、始攜贓而去、聞事主趙靜安、昨已繕狀開單、分報吳縣地檢廳、吳縣警察廳、偵探隊、橫涇警察分所等各機關、請求勒緝贓盜云、

揚州

◎八中錄取新生　省立第八中學、本屆招考初中二年生各縣學校勸學所保送報名投考者計四百三十八人、各科錄試祗一百二十六名、昨日(二十七)口試剔去十九人、計正取周寶恩等九十八人、備取侖登霖等九人、刻已揭曉、並悉該校招考之高級中學、無一人及格云、

◎教員會議索薪　教育界望穿秋水之六月份經費、迄未發放、教職員聯合會因此、昨(二十七)又公開會議、決定先請勸學所長胡子笙、向縣詢問發款確期、設屆時無款、則電教廳呼籲、或則別謀生活云、

◎請獎辦學人員　第一區市求新校長張少秋、作新校長劉清泰、辦學十年、成績昭著、昨(二十七)經縣教育會長李豫僧、援照十五校校長龍元善、謝奬成案、呈請縣署轉請教廳給奬、以示鼓勵、

◎拿獲綁票土匪　江都東武廟張四娘圩紳民徐耀序之九齡小孫小定子、被匪綁去節、已誌前報、茲悉此案、業經江都警探各隊破獲、於昨日(念七)解縣發落、並悉其破獲之原因、係前次縣署偵探在南京獲到盜匪徐國奇、解揚訊供、有同類藏匿揚城、經縣在二郎廟等處拿獲盜犯楊瑞西等四名、供出綁票之案、係雀小蓮子、又名黨廷才等所爲、業携肉票藏身于丹陽東門外、海州地人保厲永安家、遂由縣派警隊前往協同、偕徐之長孫界民、率同偵探高桂等、前往按圖指索、至則黨已化名王有才、前往興豐、去警等即向丹陽縣投文、加派警探協助、乃禁由與豐而至丹徒間壁、逐追蹤至間壁、在陶姓家拿獲、因而押解來揚云、

◎堅執收管新灘　十二圩揚子余棧長、前擬將圩浦新漲淤灘收歸棧有、以利鹽運、呈經運署、詳經鹽署、飭據沙田局鄭專辦呈報、該地距浦甚遠、似與鹽無關、如欲收歸棧有、當照定則繳價、現悉該棧長復謂浦灘北、有支江一處、天然停泊鹽船之所、聚氣藏風、極稱便捷、邇近新灘、蘆葦叢雜、形勢包括鹽船四週、若遇風火、無從脫逃、如歸棧有、則權可自操、當蘆葦初萌時、即剷剷除、不任蔓延高長、則火患於無形中自然消滅、實與鹽運泊船有絕大利益、以公家之地、歸公家之用、斷無另行繳價之理、復呈運署、轉咨鹽署察核矣、

徐州

◎佟村鄉之刼架案　城東三十里佟村鄉胡莊居民戴鳳樓、饒有田產、匪徒久已垂涎、惟戴平日防護甚周、未能得手、昨日(二十六)下午匪徒五人、化裝行路客商、在胡莊休息、託言天熱、出外乘涼、至晚七時許、同入莊內、乘戴某家丁不注意時、各出盒子鎗闖入其家、開鎗亂擊、大肆刼掠、村民均莫敢救援、結果刼去現洋數百元、錢票三四百千、衣物牲畜、刼掠一空、並擄去快槍一枝、臨行時又將戴某之老父架去、及駐佟村軍隊聞信往救、匪已無踪、現戴鳳樓已來城報案、崔知事派警備營管帶唐樹培徃驗、並捕緝盜犯云、

◎演劇款之分配　銅山教育募捐演劇事務所、對於演劇帳目、曾作一度之清算、業誌本報、現該處又於昨日(二十六)下午三時召集全體職員報告帳目、並討論支配條款辦法、計出席二十三人、張處長因事未到、由副處長鄭心如主席、先經會計員業時卿宣布收支各款數目、實存兩千千元、尚有外欠四百餘千、未能收入、嗣經公議、銅山縣及大彭市教費、均補助一千元、外欠收入、續行平均支配、議畢五時閉會、

◎工廠廠長辭職　第七工廠廠長徐惠遠自任職以來、迄今已十餘載、成績甚著、該廠所織造之布疋條器華器等、頗爲社會所歡迎、現徐廠長以年來多病、向實業廳呈請辭職、廳令挽留無效、已預備另行委人繼任、聞以邳縣沈子康爲最有希望云、

清江

◎農校長更調紀聞　省立第三農校長孫恩麐、長於棉學、且在東南大學、兼授課程、已經省令與第一農校長汪德章對調、惟聞汪因家庭關係、須赴湘省一行、能否就職、尚未確定、校務現由教員王某代理云、

◎縣議會恢復公難　淮陰縣議會、本係臨時推舉、未經調查手續、在猶龍待院公布時、有一票二票而當選者、當時正擬正式組織、業經咨縣辦理、適議長張品金與一市議員爭鬥、爲前護軍使所聞、勒令解散、旋即奉令停辦、此次通令恢復、在前議員則主張恢復、自治學員則主張重行調查選舉、所持理由、㊀並非照二年法令正式組織、㊁未經調查手續、㊂不足法定人數、朱知事左右爲難、當即詳請省出核示、省署須待省議會解釋、該會適當閉會、無從解決、張品金等以縣會召集、無期、大爲解望、已電控朱知事摧殘自治、請求省長查辦云、

寶應

◎南鄉匪刼戲場　寶應南鄉小尹家庄、爲高寶兩邑連之區、陰歷五月中旬、莊紳某倡議演劇、連演二十餘日、未經停止、事爲高寶兩知事所聞、會銜飭警、勸令停止、差役奉飭到莊、不過奉行故事、詎六月二日午中、正袍笏登場之時、群匪一擁而上、四面包圍觀劇之婦女、約數百人、均佩帶金銀首飾、被匪刼掠一空、旋復到莊、探戶搜索、鉅細靡遺、匪船十數隻、滿載而去、當劇場搜索時、有伶人一名、驚懼逃跑、仍優孟衣冠、被匪槍斃、庄民數人、亦遭槍斃云、

鎮江

◎新稅所長到差　財廳以荷花池稅務所長鈕傳議、任期已滿、特將該委調省、委爲本廳諮議、所遺所長一席、委徐元綬接充、茲悉徐君業於今日(二十八)由甯乘中班火車蒞鎮、暫寓大觀樓旅館、聞已訂於八月一日赴荷花池接差、

◎蔣廳長過鎮回甯　江蘇教育廳長蔣維喬、日前赴常州暑期學校、講演人生哲學、茲已事竣、於今日(二十八)上午九時、乘早班火車過鎮回甯、

◎徵集教育物品　第三師範校校長陳繪、以籌設小學博物館、實爲供給普通小學教育常識上之所必需、特開列徵集品名稱、已呈請教育廳於日昨通令鎮屬五縣知事、轉飭教育實業各機關、代行徵集云、

◎農民防護圩堤　江潮盛漲、水勢奔騰、行駛六合仙女廟之各班小輪、刻已暫行停班、濱江上游圩堤、幸農民防護甚力、尚未發生危險、惟沿江下游各洲圩埂、因昨日(二十七)晨狂風大作、白浪滔天、如永固圖山新洲二洲三江營等埂、均已內震、危險萬狀、農民紛紛來鎮購去蘆蓆椿木甚多、以備加築堤身之用、

嘉興

◎縣議會選出議長　嘉興縣議會、於二十七日下午開選舉會、公選正副議長、出席者二十九人、先選正議長、徐涵得二十四票當選、次選副議長、陳邦基得十八票當選、繼即公選參事三人、盛時、蔣世澄、陸能、當選、施致祥、張存和、潘濟賢爲候補當選、該會已將選舉情形、電報省縣各機關知照、一面開具參事員履歷、呈備案報、該會自二十八日起、休會三天、定八月一日晨、繼續開會、並正在編排議事日程矣、

◎參事會將成立　嘉興縣參事會、因議會中梗、迄未成立、茲於二十七日、經縣議會正式選出參事盛時、(第二屆省議員前任縣自治員、梅湖鄉人、)蔣世澄、(現任縣自治員、兼代一區自治員、南匯區人、)陸能、(第二屆省議員、漢塘區人、)等三人、其餘三人、照章由知事委任、頃由李南山知事委任屠斗山、(池西人、)朱崟鏡、(現任第二區自治員、王店人、)唐念祖、(現任第五區自治員、新豐人、)等三人爲參事、尚有佐理四員、聞已委定朱德基、(東柵區人)殷培德、(新塍人、)等四人充任、出納員內定爲汪以鈞、(城區人)該會不日即告成立云、

湖州

◎呈報礦商履歷　湖州西鄉小梅山等處、曾於今春發現煤苗、即由邑紳陳某等、延請礦師勘驗、果係蘊藏甚富、遂即公議、合資開採、繕具章程、及備就各項照例手續、呈廳立案、茲悉實廳長已電此間商會、令將該礦商履歷詳情具報、旋經商會調查清晰、據情呈覆矣、

◎嚴緝絲販私售　吳興統捐局魏局長、鑒於絲販私售用絲、非獨妨礙捐務、且與絲業頗有關係、故除出示嚴禁外、一面並由絲業縣賞購緝、冀絕後患、

時評

外交系與外交　(默庵)

外交系以善辦外交得名者也、以善辦外交之外交系長外交、誠可謂用適其材、人地相宜、無論何種困難之外交問題、皆可迎刃而解矣、

然而按諸事實、殊不盡然、芳澤日使之呈遞國書、事件外交上不成問題之極尋常問題也、此等極尋常之問題在居恒不善辦外交之非外交系當之、亦未必釀成何種交涉、今乃於鼎鼎大名之外交系就任伊始、即引起糾葛、變極尋常之問題爲難解決之交涉、嗚呼、豈大材不堪小用耶、抑不屑注意而致之耶、又或故引起之以顯其手段耶、

雖然、此爲善辦外交之外交系長外交以來、第一次所遇之外交問題也、語云第一個砲不響、第二個砲可知、試拭目以覘其後、

有正書局發行

名人詩墨迹

林和靖手書詩稿墨蹟	一冊	四角
楊孟載手錄詩稿眉庵集墨蹟	一冊	八角
汪退谷書御製說經詩墨蹟	一冊	六角
傅青主書詩稿墨蹟	一冊	四角五分
文徵明書懷歸詩墨蹟	一冊	二角
祝枝山書艷詞墨蹟	一冊	三角
祝枝山書詩稿墨蹟	一冊	四角
祝枝山書杜詩墨蹟	一冊	三角
吳穀人手書有正味齋駢[體]集墨蹟	一冊	四角
金冬心自書詩稿墨蹟	一冊	三角
鄭板橋書道情詞墨蹟	一冊	三角
黃石齋先生手書逸詩	一冊	五角

印有目錄函索即寄

有正書局

顏真卿書十種

宋拓顏家廟碑	三冊	七角
唐拓多寶塔碑	一冊	六角
宋拓多寶塔碑	一冊	六角
明拓元次山碑	一冊	四角
宋拓東方畫贊	二冊	八角
宋拓大麻姑仙壇記	一冊	五角
(珂羅版印 何紹基藏)麻姑仙壇記(三本合裝)	一冊	二元
北宋拓爭坐位帖	一冊	三角
顏真卿大楷習字範本	一冊	一角
顏真卿行書習字範本	一冊	九分

(又有新出)宋拓顏真卿書祭姪稿(珂羅版印一冊一元八角)

曾患腹瀉及服嬰孩自己藥片始獲全愈

黑龍江省督軍公署舒澂韋先生來函云

小兒服用嬰孩自己藥片極爲相宜自幼身體瘦弱三歲時又染腹瀉之疾益覺血氣兩虧弟僅此一子憂心如焚嗣聞自己藥片功效至偉當即函購服之頗奏奇功續爲購服益收轉弱爲強之效現小兒精神奮發較諸平常小孩勝强百倍而記憶力尤邁羣倫此皆藥片之功也韋廉士醫生藥局特創製小兒專科之靈藥即嬰孩自己藥片也最幼稺甫產之嬰孩亦可服用藥性極其和平專治小兒　胃弱不化　大便閉結　肚痛腹瀉　痰厥驚風　陽風感冒　出牙各症　蛔蟲爲患等症均可醫治功能安腦服後使小兒得天然康樂之安睡且得循序長成也如尊處無從購買祈寄郵票大洋六角至上海江西路六十號韋廉士醫生藥局原班郵奉藥片一瓶郵力在內每六瓶大洋三元

晉帖

珂羅版印宋仲溫藏	定武蘭亭肥本	二元
珂羅版印何丹丘藏	定武蘭亭瘦本	一元
	宋拓定武蘭亭	二角五分
	開皇本蘭亭序	二角
	宋拓金剛經	三角
	宋拓黃庭經	四角
	王右軍黃庭經放大本	二角五分
	思古齋足拓黃庭經蘭亭序	三角
精印版常熟翁氏藏	青玉版十三行	八角
	宋拓十三行	三角五分
內府秘藏	玉版十三行中秋帖原拓片	六角
	唐拓十七帖	六角
	宋拓十七帖	四角
	宋拓河南本十七帖	四角
	宋拓索靖月儀帖	二角
	初拓爨寶子碑	二角

有正書局發行

中國銀行公會會員

上海商辦廣東銀行有限公司廣告

本行係完全商辦在香港註册實備資本英金一百二十萬鎊另存公積金港洋五十萬元總行設在香港另設分行於上海紐約廣州濱角漢口及代理處於天津北京英京日本小呂宋南洋等處專營銀行業務及儲蓄一切交易格外克己如蒙惠顧無任歡迎上海分行地點英界寧波路一號二號營業部電話中央一七七八　經理室電話一七七六　匯兌處電話一六一七

中國通商銀行謹白

本行招集商股資本五百萬兩現已收足二百五十萬兩總行設上海各處經辦匯票并電匯及押款凡有放存銀兩或半年長年存款一切交易無不周妥克己並自備高大洋棧一所貨物均可押用銀利和各公道特此佈告

甲5394

漳浦黃石齋先生全集出版

黃石齋先生學問氣節爲有明一代可數人物其全集十六本書箋誌說詩賦詞贊無一不備茲用毛邊紙印成十六大本定價四元

上海　北京　天津　漢口　有正書局同啟

上海名醫一覽表

姓名	科別	診所	時間	電話	住址	備註
葉蓮伯	內外科 花柳科	派克路益壽里一七一八號	上午九至十一門診 下午二至六出診	西二二〇七	派克路益壽里一七一八	注射六〇六並有專治花柳各種血清急診隨到
劉濟之 叔制	內外各科	申江醫院	上午八時至下午十時 急病隨請隨到	西二七三〇	法界霞飛路芝康里西首	本院兼設產科及戒烟專科人工太陽燈電氣等理學的療法
楊度普	眼科	法界嵩山路竹玄醫院	下午一時至四時門診 四時至二時出診	中央七二三五	法界嵩山路六十八號	竹玄醫院各科俱有專門醫生每日上午送診
席時泰	內外科 皮膚花柳科	三馬路大新街口中法大藥房	每日上午十時至十二時	中央二一〇七	北浙江路華安坊二弄	下午一時至六時在福民醫院電話北二三二四
顧南羣	內外科 花柳科	一〇南市小南門南洋醫院 一〇英界三馬路石路東五二號	上午九時至十二時 下午四時至六時	南市電話三五八 北市中央五四五四	小南門南洋醫院	出診除深夜外均可定時間
陳典謨	小兒專科	北四川路武昌路口海甯醫院	上午九時至十二時 下午一時至六時	電話北一九八九	住宅海寧路崇善里九十九號	日本東京帝國大學醫科大學畢業東京醫科大學兒科教室醫員
談浚民	統治各科	西門中華路惠人醫院 林蔭路三興里九號	上午九時至下午二時 下午二時至四時		西門林蔭路教育總會旁三興里九十號	門診一元出診五元急症隨請隨到貧病診金免收
留日醫學士 廖煥章	花柳痔術外科 腎虧肺病內科	中和醫院	院診上午八時至下午六時 出診急症隨請隨到	北二六七七	老靶子路五十九號洋房	特備最大X光電機透視臟腑筋骨臟腑明如指掌治療痔石刀針無效避痛
佘潤之	內外科 兼喉科	英界馬立司滄州路對面高陞里七五號	門診上午十時起三時止逾期出診	西三八三三		備有專治七十二種喉症神針危險之時立刻見效
吳宗慶	內外各科	篠崎醫院	自上午九時至下午二時	北一七四五 一〇七七	虹口蓬路六十八號	本院有專門醫生六名分科診病初診二元
陳滋	眼科專家	芝罘路一號上海眼科醫院	上午九時至下午五時星期日下午停診	中央五七七六	芝罘路貴州路轉角一號	設有養病室
鄭灼臣	牙科專家	漢口路二百五十三號	每日上午九時下午五時	中央二七一三	橫浜橋福德里三十二號	
李部墨 才泉	牙科	北四川路七□	上午九時至十二 下午一時至六時	北三二三八	同診所	電機治療
孫志英	產婦專科 女醫生	五福弄一號	隨請隨到	中三一六〇		
臧伯庸	內外科	愛多亞路□□醫院	上午十時至五時門診	中央一六二四		

大英牌

香烟銷行之盛是推不倒的因其烟葉之優美實在高人一等

永泰和烟草股份有限公司總理

A-838

朱氏上等痧藥

吳門朱子儀先生術精岐黃在前清光緒時任江南製造局醫官多年後官於粤歷三十年同僚患病爲先生治愈者不勝枚舉良醫之名至今稱道不衰先生平生親自經驗良方甚夥今由本社依方製出三種即朱氏頭痛散朱氏痧氣散朱氏痧疫丹先行貢世而痧氣散及痧疫丹更爲目下時令人人宜預備之要藥頭痛散發行在前早已膾炙人口矣

朱氏痧氣散朱氏痧疫丹兩種主治列左

四時瘟疫　吊脚痧　水土不服
中暑中寒　癟瘰痧　山嵐瘴氣
人事不省　冷麻痧　霍亂吐瀉
痰迷顚狂　子午痧　急慢驚風

以上兩藥主治大略相同各有仿單載明兩藥並用誠有起死回生之功惟一係鼻嗅一係口服鼻嗅者並可內服而內服者不兼鼻嗅也

價目　朱氏痧氣散疫丹每瓶洋二角半一角半

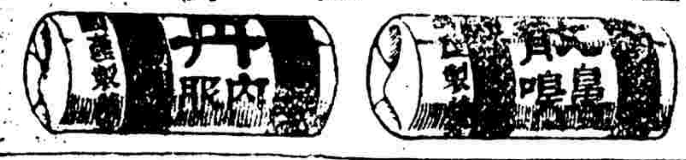

上海英租界大馬路英華街口維新里內
中南國產製藥社發行所啓

維羅廣告社
VEE LOO ADV. AGY

Agency for Newspapers & Signboards
Also
Any Advertisements etc

[illegible]

祥茂北忌第一老牌
物美價廉真正出色

各洋廣貨各烟紙店均有出售

上海祥茂北忌洋行

全樹積玉槁殘字

此字用筆渾厚全屬漢魏筆法似鍾銘而古拙處超過之清道人最爲心折並有題誌定價大洋四角

上海　北京　天津　有正書局發行

有正書局新出

五彩精印 費曉樓仕女絹屏

此爲曉樓經心得意之筆○（一）淡月闌干圖○（二）春寒燈影圖○（三）菱湖蕩槳圖○（四）人淡如菊圖○用五彩珂羅版○精印潔白絹上○古色古香○優美之至○長凡四尺○極合廳堂陳設之用○裱者外加實洋二元○購去即可張掛○尤爲便利○

每堂四幅大洋八元

五彩上等宣紙精印 費曉樓麻姑獻壽圖	一幅	二元
五彩費曉樓仕女精品	一冊	三元八角
五彩王小某紅樓夢畫屏	八幅	六元四角
五彩王小某小青詩意仕女畫屏	四幅	二元
五彩顧西眉仕女畫屏	四幅	二元四角
五彩顧見龍人物仕女畫屏	四幅	四元
費曉樓臨馴妃十萬圖	一冊	六角

上海 北京 天津 有正書局啓

英國坎拿大永明人壽保險公司

本公司現有資產合規銀二萬二千五百萬兩一千九百二十二年各保戶所得紅利逾數規銀三百二十萬兩所出保單並無限制條件利息豐厚賠欵迅速如蒙惠顧無任歡迎壽險章程函索即寄

中國總行上海北京路二十三號　電話中央二十五號　甲6570

洋總經理 哈禮士
華總經理 徐維給　同啓

西歷一千八百六十五年註冊

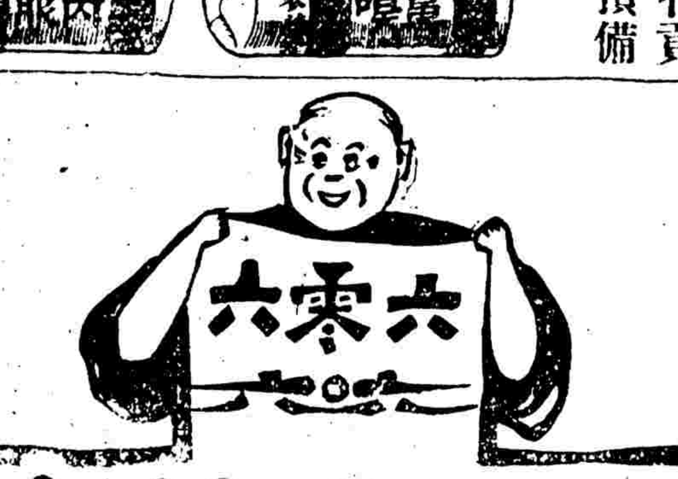

六〇六談話甲乙問答（樹撰企澗）

（甲問）六〇六是什麼東西？●
（乙答）六〇六是一種藥的名詞，
（甲問）六〇六能治什麼病？●
（乙答）六〇六能治花柳病及風濕骨痛病
（甲問）有效驗沒有？●
（乙答）極有效驗，
（甲問）何以見得？●
（乙答）去年我生過毒嗎？我就服了二瓶六〇六藥水？及搽了一盒六〇六藥膏好的●
（甲問）到今年可曾復發嗎？●
（乙答）沒有復發●
（甲問）那是老兄的幸運！
（乙答）並不是我的幸運！實在是六〇六的功效，
（甲問）六〇六是何家最先發行的？●
（乙答）六〇六是上海四馬路太和大藥房最先發行的！而且中國境內藥房均有代售的，
（甲問）六〇六藥水及六〇六藥膏的價錢便宜嗎？●
（乙答）極便宜的！六〇六藥水每瓶洋一元七角五分！六〇六藥膏每盒洋一元！另外再有一種樣盒！祇賣洋二角呢●
（甲問）我前二日因爲鬱蒸天！發生了風濕疥瘡病，現在還沒有好六〇六可能治嗎？
（乙答）六〇六那有不可治呢！眞所謂對症良藥哩，
甲謂乙曰　我明天就去買來服了，如其服好了。容當重謝你●
乃各握手散歸●

園藝家不可不備
花木栽培法 三冊一角
有正書局發行

新出汪退谷九言大對聯

退谷此書意深南味聯此爲退谷用意之作極爲難得聯云孝弟通情明務益根本言行勤天地慎爾權機用八宜上等尺生紙精印其最大爲前此所末有每對大洋一元六角

上海有正書局啓

石濤長幅山水

此石濤長幅山水用五彩珂羅版印成八尺定價大洋二元八角

上海 北京 天津 有正書局發行

美國人牌油毛氈

中國蓋屋。大半用瓦。然瓦性甚脆。不久即裂。裂後屋必雨漏。近又有用白鐵做屋頂者。一經日晒雨淋。遂即生銹。銹蝕成孔。其漏尤甚。欲使屋頂多年不漏。最善之法。莫如用美國人牌油氈。此氈水火不侵。冬煖夏涼。鋪蓋容易。耐用無比。決非他種屋頂材料所可及。中文說明書及價目表。函索即寄。

美商愼昌洋行
總行上海圓明園路　各埠分行

R96

秦漢全篆八種放大本

凡臨池家不可不手此冊定[illegible]大洋[illegible]角上[illegible]北京天津有正書局[illegible]售 乙

上海開至南京津浦線北京火車時刻表

站	時刻
上海開	上午七點（快車）；上午七點十五分（滬翔客車）；上午七點三十五分（滬常三四等車）；上午九點三十分（特別快車）；上午九點五十分（三四等車）；下午十二點三十分（滬翔客車）；下午十二點三十分（快車）；下午三點二十五分（滬錫客車）；下午五點十五分（滬常客車）；下午五點四十五分（滬翔客車）；下午七點三十五分（滬翔客車）；夜十一點三十分（夜快車）
南翔開	上午七點二十八分（快車）；上午七點四十五分（滬翔客車）；上午八點〇三分（滬常三四等車）；上午十點三十一分（三四等車）；下午十二點四十一分（滬翔客車）；下午十二點五十八分（快車）；下午四點一分（滬錫客車）；下午五點四十七分（滬常客車）；下午六點十五分（滬翔客車）；下午八點〇五分（滬翔客車）；上午十二點〇二分（夜快車）
蘇州開	上午八點五十九分（快車）；上午九點四十一分（滬常三四等車）；上午十一點十四分（特別快車）；下午十二點五十三分（三四等車）；下午二點四十三分（快車）；下午六點二十四分（滬錫客車）；下午七點三十九分（滬常客車）；上午一點三十九分（夜快車）
無錫開	上午七點（錫常客車）；上午九點五十九分（快車）；上午十點四十四分（滬常三四等車）；下午十二點〇二分（特別快車）；下午二點十二分（三四等車）；下午三點三十八分（快車）；下午七點三十四分（滬錫客車）；下午八點三十六分（滬常客車）；上午二點三十八分（夜快車）
常州開	上午八點十四分（錫常客車）；上午十點五十六分（快車）；上午十一點四十一分（滬常三四等車）；下午十二點四十九分（特別快車）；下午三點二十八分（三四等車）；下午四點三十八分（快車）；下午九點三十八分（滬常客車）；上午三點四十二分（夜快車）
丹陽開	上午九點三十分（鎮常客車）；上午十一點五十二分（快車）；下午一點三十八分（特別快車）；下午四點二十八分（三四等車）；下午五點三十八分（快車）
鎮江開	上午十點三十一分（鎮常客車）；下午十二點四十九分（快車）；下午二點二十二分（特別快車）；下午五點三十四分（三四等車）；下午六點三十三分（快車）；上午五點三十四分（夜快車）
南京到	下午十二點三十分（鎮常客車）；下午二點二十一分（快車）；下午三點四十三分（快車）；下午七點三十五分（三四等車）；下午八點〇二分（特別快車）；上午七點二十分（夜快車）
浦口開	下午七點十分　下午八點五分
徐州開	上午五點〇八分
天津總站開	下午十一點五十二分　下午九點二十分
天津東站開	上午十二點〇二分　下午十點[illegible]分
北京到	上午一點三十分

北京開至浦口滬寧線開至上海火車時刻表

站	時刻
北京開	下午三點二十五分
天津東站開	下午三點五十六分　下午八點二十七分
天津總站開	下午八點四十七分
徐州開	下午一點
浦口開	下午六點四十九分　下午八點[illegible]分
南京開	上午七點四十分（快車）；上午八點十分（三四等車）；上午十一點五分（快車）；下午三點五十分（特別快車）；下午四點十五分（鎮錫客車）；夜十一點（夜快車）
鎮江開	上午九點二十分（快車）；上午十點二十五分（三四等車）；下午十二點五十四分（快車）；下午五點二十九分（特別快車）；下午六點二十七分（鎮錫客車）；上午五點十二分（夜快車）
丹陽開	上午九點五十七分（快車）；上午十一點二十一分（三四等車）；下午一點三十六分（快車）；下午六點〇三分（特別快車）；下午七點二十六分（鎮錫客車）
常州開	上午七點十分（常滬客車）；上午十點五十九分（快車）；正午十二點（常滬三四等車）；下午十二點四十四分（三四等車）；下午二點三十二分（快車）；下午六點五十七分（特別快車）；下午八點四十六分（常錫客車）；上午二點四十一分（夜快車）
無錫開	上午七點二十分（錫滬客車）；上午八點二十二分（常滬客車）；上午十一點五十九分（快車）；下午一點〇二分（常滬三四等車）；下午二點〇七分（三四等車）；下午三點三十三分（快車）；下午七點四十三分（特別快車）；下午九點五十二分（常錫客車）；上午三點五十三分（夜快車）
蘇州開	上午八點二十一分（錫滬客車）；上午九點三十九分（常滬客車）；下午十二點五十四分（快車）；下午二點〇二分（常滬三四客車）；下午三點二十五分（三四等車）；下午四點三十一分（快車）；下午八點三十二分（特別快車）；上午四點五十八分（夜快車）
南翔開	上午八點十五分（翔滬客車）；上午十點三十三分（錫滬客車）；上午十一點三十四分（常滬客車）；下午一點（翔滬客車）；下午二點三十三分（快車）；下午四點〇三分（常滬三四等車）；下午五點四十五分（三四等車）；下午六點十八分（快車）；下午六點四十分（翔滬客車）；下午八點三十五分（錫滬客車）；上午六點二十六分（夜快車）
上海到	上午八點四十二分（翔滬客車）；上午十一點（翔滬客車）；下午十二點〇五分（常滬客車）；下午一點三十分（翔滬客車）；下午三點（快車）；下午四點三十分（常滬三四等車）；下午六點二十分（三四等車）；下午六點四十五分（快車）；下午七點十三分（翔滬客車）；下午九點〇五分（錫滬客車）；下午十點（特別快車）；上午六點五十分（夜快車）

本埠新聞

國會移滬集會之昨訊

▲議員今日開懇親會　連日由京來滬議員、日益加多、並聞北京局面日惡、預料南下赴會者、以後尚有多人、昨由到滬議員等發起、今日在一品香開北京來滬同人懇親會、以便商洽開會進行事宜、茲錄其公函如下、逕啓者、此次北京政變、同人聯袂南來、籌備在滬集會、現在報到人數已逾二百餘人、居住各異、訪問難周、積悃待紓、亟圖暢叙、爰訂本月三十日(星期一)正午十二時、假座跑馬廳、一品香、開北京來滬同人懇親會、務望屆時准臨、不勝公盼專此即頌議祺(份金二元請到會時隨繳)

▲添籌經費　國會移滬集會、天津各方協議、原定每月十五萬元、備六個月之費、約計一百萬元、現北京議員南下者日衆、預料下月十五以前、可足法定人數、此時或可開憲法會議、故決定添籌經費、改定爲每月二十萬元、日昨各方商議、已在確切籌備、

▲昨日報到之議員　近日參衆兩院議員南下者、較前益多、昨因星期、辦事處停止辦公、故報到議員、僅衆議員四人、計江西戴書雲黃象熙、安徽彭昌福、四川劉緯參議員一人、貴州張金鑑、又聞張伯烈昨亦有函致其同鄉某君、日內到津、不日亦可南下云、

▲四川代表推定　各省區負責代表、先後已推定者、共有十五省、昨日四川推定劉安欽、其餘未推定之各省區、擬明日當全行推定云、

▲張知本等復嚴伯威電　嚴伯威刪日曾電張知本等有所詢問、昨張等復電云、廣東東江綏匪司令部嚴伯威先生鑒、刪電義正詞嚴、讀之良感、惟猥舉第二次護法總統之議、此間並無所聞、某等忝代民意、討賊戡亂、義無返顧、羣盜理屈詞窮、每造作蜚語、以爲離間之計、語云、流丸止於甌臾、流言止於智者、唯言下察之、張知本茅祖權杭辛齋劉雲昭凌鉞艷、

▲滬西商界致京議員電　滬西四路商界聯合會平民自治會昨電北京議會云、北京參衆兩院在京議員諸公均鑒、軍閥作惡、政客助亂、滬北京之城社、視國會若娼寮、爾等復不惜自降人格、甘爲虎倀、既失神聖之尊、遂有猪仔之號、在曹錕通宮奪印之後、本會同人早知爾猥狐媚性成、定必認賊作父、不肯出京、以成大選、故決由主人翁資格取消爾等名義、以杜亂源、乃存心寬厚、爲爾等愛惜人格者、又復函電交馳、促其脫離强暴、免被奸污、卒之言者諄諄、聽者藐藐、數十日來、僅得少數自保人格者之響應、狂且環伺、饞涎欲滴、爾等却自推不知、仍欲假借名義、詭言制憲、流戀京城、冀得富貴、誠哉自裸其體以待奸污矣、自爲計誠得矣、其如爾父母祖宗之不安何、清夜捫心、當有時赧赧跳也、須知主權在民、我曩能貴汝、亦能賤汝、今試與若蕺約、限爾三日、一律出京、幸勿勞我等再作歸魚文也、上海滬西四路商界聯合會平民自治會同叩、

北城商界致齊督電

北城商業聯合會昨開評幹聯席會議、丁復林張玉麐提議、報載直王之兵移蘇案、表決致電齊督、阻其行動、電文如下、南京齊督軍鑒、此次政亂驟起、全國駭異、各界方謀納入法律之軌、軍閥頻思施其擾亂之伎、是以滬總商會有電致公、因王承斌有移兵駐蘇、事關治安、詢問眞相、詎讀公復電、有人不犯蘇蘇不犯人之語、模稜兩可、令人懷疑、往者崑錫駐兵、猶可諉之護路、今者公轄境之下、竟有外省移兵駐蘇之息、究作何解、蘇省年來雖未遭鋒鏑受戰局影響、民脂已竭、若有外省之軍駐入、稍起誤會、和平立破、我儕商民、豈能再作魚肉、公爲一省疆吏、應請毅然拒絕外省軍隊入境、遏止亂萌、責無旁貸、保境安民是所付託、上海北城商業聯合會叩、

韓人致顧維鈞函

▲爲韓無國家資格一語而發

韓國臨時政府外務總長趙素昂、以顧維鈞對報界談話、有高麗無國家資格之一語、特由本埠遺書於顧云、顧外長垂鑑、逕啓者、夙耳令名、早播寰海、今聞先生、選長外事、臨風誦賀、非私伊公、蓋韓日水火、相克消長、中韓唇齒、連帶興亡、誼應互援、勢難相忘、在昔當局、拘於膠守、國際眼光、囿於童觀、中韓國交、胥違厚望、幸近新銳實達、連茹而朝、夙昔所冀、早晚必遂、自以謂東亞之福矣、今然新任劈頭、先生不幸及之矣、非有故意開釁、然斯言之玷、不幸由堂堂中華外務總長之口而發矣、非以作用宣傳、然不幸爲中外報所栽矣、使斯言現於韓人宣言獨立之先、猶難忍受、而又不幸爲敝政府所知矣、(中略)竊維國際所謂承認者、强盜利己之習、而非公理之謂也、國不國、在我、認不認、在人、在我者重、在人者輕、故守舊法家、知其認不認之無關於國家要素、以先生明達、豈謂韓不見認於人、而無國家資格耶、敝政府、在强權之世、法認則曾無、而實認則有之、設無實認、國民國焉、胡可謂之無國家資格耶、仍有進者、夫强權、刹那之華、公理、萬世之實、先生務實去華、抑强扶義、雖履虎尾、庶完昇足、兆余抗議、維友實備、竊容芻言、孔慰寸心、炎日肆威、勉攝謙養、大韓民國外務總長趙素昂印、

法治協進會議案

法治協進會、昨日(星期日)下午二時、開第三次常會、到會會員、有王開疆湯應嵩張家鎮、羅任傑會和芬張飛熊徐金熊王煥昇等新入會之經過、公會會員蔡鼎成等、報告經過情形、並將議案提出如下、(一)理事張一鵬君來函辭職、案決議推舉蔡翔如王務黃瑩、訂於今日(星期一)上午九時、至黃理事寓挽留、(二)會員徐金熊提出修改章程案、議決下屆常會提付討論、(三)理事會規則、議決分文牘總務交際三科、並由理事張家鎮擔任擬理事規則草稿、於下屆常會提付討論、(四)派員與各團體接洽速催省憲案、決定下屆常會推定代表、惟接洽之團體、先行決定、(甲)總商會蘇社平社、(乙)江蘇省議會省教育會省農會、(丙)江蘇全省縣商會縣農會縣教育會、(丁)江蘇各工會江蘇全省各律師公會、(其他各法定團體現正從事調查)議畢散會、

律師公會議決案

上海律師公會、昨日(二十九日)下午五時、開第二十四次常任評議員會、到會者有正會長、副會長張家鎮、評議員蔡倪培沙訓義沈時復姚文壽王開疆等、由會長主席提議案如下、(一)欠繳會費各會員案、議決即日登報通告、限至八月底、未繳四月份者、照章呈報退會、(二)會員王開疆提出暑天開庭時間案、議決通過、俟開來函爲羅會員提議會計師權限爭議事、決定先行據理駁覆、俟其復到、再交評議議、茲將王會員提案錄後、查向例各法院於暑假時期內之辦公時間、俱以上午爲限、本年地廳辦公時間、收發處則以上午爲限、而開庭則至下午三時止、當此盛暑、老弱之氓、疲於奔命、至呈遞書狀、有時實於期限利益有關、如收發處之辦公時間、反覺短促、爲特提議、擬由本會商請法院、於開庭時間、以每日上午爲止、收發處時間、每日下午三時爲止、如此匪特於訴訟人衛生有益、理論方面、亦覺較順、事關公益、尚祈公決云云、

米業會議航政局

南幫米商公所、常幫駐滬米商公所、昨日邀集米業各團體將設航政局一事、各董事咸謂米糧來源、全仗船運來申接濟行銷、滬地人口繁多、日銷一萬餘石、値此新陳交接之際、到貨缺少、聞各米船倘航政局實行、惟有停裝、如果罷裝、滬地民食關係非淺、次由各米船會以各船運申之貨、已納產銷兩稅、經過地方稅卡、仍復勒索、且到申停泊浦江者、必納工巡捐稅、船戶担負已重、不堪再事剝削、如果實行、米船惟有停裝、懇請各公所陳請官廳撤銷云云、旋經各幫向各船云、行家米客亦受影響、倘若實行、已函請縣商會轉請江蘇省長諮寅使、懇即撤銷航政局之命、各船萬勿驚惶、仍照常裝米來申行銷、俟縣商會答復公所、即行通知云、

京津晚報被封之呼籲

▲李士林之兩電

京津晚報及民治通信社因登載政局新聞被封、昨該兩報社特派駐滬記者李士林特致電京津報界呼援原電云、(一)北京大陸通信社陸少游轉鼎新墨晒同業諸君暨楫老、京津民治事、望鼎力救援、弟正謀盡友誼、林艷、(二)天津大公報朱去非轉報界公會熊少豪諸君、京津民治事、望竭力救援弟正謀盡友責、林艷云云、

納稅會將聘名譽理事

▲不久開會討論辦法

公共租界納稅華人會、茲擬依據該會理事部章程、於當選二十七理事外、聘任該會舊任滿期理事、及界內聲望俱著之納稅華人、爲該會名譽理事、藉以發展界內市政、現俟本屆新任華顧問等就職後、即將開會討論聘任辦法云、

調查抵制損失

▲限八月十日前呈報

駐滬日總領事署、昨日發出公告、通知各旅滬日僑、將本年度、本埠日僑、因華人發生抵制風潮所受之損失、詳細開單、於八月十日前、呈報領事署備查云、

兜售印花票再誌

本埠自入夏以來、北京財政當道、時派部員携帶大宗公債票、及印花稅票來滬、向資本家售抵現款、前日又有張某沈某等、携來印花稅票五十萬元、向銀行錢莊兜售、張等現寓遠東旅社、連日分向各界接洽、業已售去十餘萬元、聞售折祇三折半、係杭垣某商等購去云、

醫藥會代表名單

遠東熱帶醫藥會、定於本年九月三日、在新加坡開會、前由駐新領事羅昌、函請江蘇交涉公署轉詢同濟醫工學校、將所派赴會委員姓氏中西文名單開送、茲開該校已將選定之梁伯強中西文姓氏名單、送請交署轉致、當由許特派交涉員函送新加坡總領事館查照、轉致該會接洽云、

各方接洽時局之近訊

▲黃陂來滬仍在不定中　▲湘趙電促聯省會議

日來議員到滬、人數漸多、即有足數開會之望、故各方面對於時局之解決、甚屬望於國會之一方面、黃陂來滬、係暫時中止、現在黎之左右、仍在與各方接洽、黃陂當在切實明瞭各方意思後、再定行止、並聞天津近有信來、仍促在滬代表金韓二人、再爲一度之報告、並聯省會議一事、前次經各方商定後、嗣以情形稍有變更、迄未發電、現悉前日湘趙曾有一電致章太炎唐少川岑西林三人、催促速行召集聯省會議、聞章等接電後、擬日內與各方商量後、再行決定云、

學生會之送迎會

昨日下午三時、寰球學生會假東亞酒樓開茶話會、歡迎日昨乘皇后號歸國之留美學生、並歡送行將放洋之赴美留學生、賓主到張愷臣丁素筠女士朱少屏朱少章許交涉員代表劉靖航等五十餘人、首由副會長方椒伯主席致詞、略謂今日之茶話會、一方歡迎歸國學生、一方歡送去國學生、歸國學生、數年辛勤、擕得許多學識、本會深表敬佩、去國學生、行將負笈他邦、前途遠大、希望無窮、此本會今日洗塵餞別之微意云云、次朱少屏起述寰球學生會襄助留學歐美學生之效力、及介紹職業之成績云云、次回國學生代表張愷臣致答詞、略謂弱國人民無論在何地、終不免受種種激刺、此次臨城案發生、美報頗多諷刺、吾等幾至不敢出門、至七月十二日乘船返國、歡愉平生、及抵淞口、驟見中國國旗、如見慈母、蓋在外邦受感觸甚深也、此後當本歸國時同舟共濟之精神爲國服務云云、張君答詞畢、當即合拍一影、以誌紀念、又據歸國學生張廣興語云、美人對於上流之華人、每認爲日人、至今猶有此等現象、殊爲遺憾、深望國人設法向美人宣傳、使彼邦人士了解華人眞相云云、

關於無錫劉案之所聞

▲旅滬川人之開會　旅滬川人、爲無錫亞賓肇案、培育場場主賀康、強諉四川瀘縣女生劉廉彬逼姦致命案、特於昨日下午二時假省教育會三樓開會、到者二百餘人、公推陳金鎔爲主席、報告開會宗旨後、即請四川留滬學會幹事鄧達先報告無錫縣署第一次審理情形、次由王了人報告檢驗詳情畢、繼由川籍衆議員向作賓等演說、末提議組織委員會、公舉委員十六人、辦理此案、衆無異議、旋即公推鄧達先許行成爲總務、向作賓、榮代魁、陳春亞、張協泰、楊友蘭、何合丹、爲交際、陳金鎔、文超爲法律、王了人、王怡庵冉廣厚、郭步濤沈文禎、金碩甫、余翔九、爲會計云、

▲復驗時之疑點　無錫劉案發生後、寓滬杭京各川人甚爲憤慨、本埠川民自決會赴錫代表王了人對於二十三日復驗時提出疑點數端、昨誌本報、茲南京同學會代表陳潛夫在復驗時又發現疑點多處、內分(一)驗屍痕跡、關於正面屍身、(甲)頭部兩眉開無變狀、左眼閉右眼開珠突睛珠在大眼角、口開舌出約二寸四五分、左耳長大右耳縮小如平常、(乙)頸部喉下有繩痕成一字形直而寬、(丙)胸部乳峰緊小、乳盤下有一細小繩痕色深紫(丁)腹部臍下約一寸處有紫痕深而寬、陰唇浮腫、左高于右有物二枚流出、(有如子宮)(戊)腿部、右腿外側有數痕內側只一痕較外色深、左膝下皮破、(巳)足部、兩足分開如八字形微向內彎屈、(庚)手部、左上臂近肘處有繩痕左肘流血、二手背均靑紫色、左五指均鮮紅色、右手中指背正中有深靑痕大如黃豆、右指甲黑、外中衣底有血跡十三處、關於反面亦有疑點多處、此外屍經藥水洗後痕跡稍秘、餘詞長不備錄、

大中華紗廠工人籲救

▲工人致工人自救會函

吳淞大中華紗廠停工五旬工人、以生計關係、籲求各工團援助、當由工人自救會、派員調查實在情形、(報告書已見報載從略)工人方面、昨日並致函工人自救會呼籲云、「逕啟者、敝廠三千餘工友、突於陰歷六月初九日被廠主停止工作、事先並未通知、事後又不救濟、(中畧)貴會爲全國工人之救星、茲特上函請求、予以實力援助、向廠主交涉得一救濟方法、使三千餘工人、不至死於溝壑、則不勝迫切待命之至、吳淞大中華紗廠工人謝梧岡等同叩、

教育局委員服務(續)

(戊)每年度調製本學區教育費預算決算、暨審核各學校經費用途、並付令隨時公布、(己)考核各學校編製學級、支配教員、釐定學科課程事宜、(庚)考核各學校教授管理訓育事宜、(辛)核各學校校長教員請假事宜、(壬)規畫本學區社會教育事宜、(癸)其他無法令規定、或教育局局長委任關於本區範圍內教育事宜、以上各項、隨將辦理狀況隨時分別報告教育局局長、第二條　每學區設教育委員一人、其資格如左、(甲)畢業於師範學校者、(乙)畢業於中學校曾任教育職務一年以上者、(丙)曾任小學校校長一年以上、教員二年以上者、(丁)曾任地方教育事務或教育行政職務二年以上、著有成績者、教育委員不以本學區人爲限、現任小學校校長或教員、不得兼任教育委員、第三條　各學區教育委員、每一學期至少視察本區學校兩次以上、並應將視察狀況報告教育局局長、第四條　各學區教育委員、每學期須開會議在兩次以上、討論進行事宜、其日期及場所、由教育局局長定之、第五條　教育委員服務、遇必要時、得與自治區區董協商辦理、第六條　教育委員由教育局長就第二條規定資格選任、並呈報縣知事暨教育廳備案、第七條　教育委員任期爲二年、屆期滿時、得由教育局局長考核成績、分別連任、或改選、並呈報縣知事暨教育廳備案、補缺各員任期、以補足前任未滿之期爲限、第八條　教育委員之多寡、事務之繁簡、酌定數額、在該學區經費內支給、並呈報縣知事暨教育廳備案、第九條　教育委員限辦理第一條規定各事宜外、不得用教育委員名義、第十條　本細則自呈准後公布施行、

留美學生之攝影

中國留美學生四十一人、於二十七日乘俄皇后號郵船由美回國、前日下午在小有天叙餐、餐前特攝一影、以誌紀念、昨日即已分赴家鄉、上影到者共二十四人、(南京路中華照相館攝)

鄒叔培　吳金聲　姚振鐸　查謙　盧然生　孟憲豐　蘇樂眞　張廣興　章熙芳　宋振寰　張濬文　鄧以蟄　李餘慶　陳德恒　馮友蘭　邱正倫　張清漣　曹明鑾　劉大道　陳汝珍　梁晉鶴　殷芝齡　張愷臣　馮友闌

市民會評議會記

市民大會評議部、二十八日開第六次常會、八時開會、評議長主席、其議決案如下、(一)討論各處來函、主席宣讀河南全省各界外交後援會來函、略謂推派代表田少農來滬接洽、現已到滬、寓甯波路源記棧、公決另定日期、函知該代表派員接洽、又湖北全省外交後援會來函、(由江西路各路商界總聯合會轉來)略稱迭據調查報告、由滬上運來劣貨、數仍不少、非商請貴會設法制止運輸、以謀根本解決、殊難貫澈主張各等語、公決咨交幹事部、將原函分登各報、以便喚醒社會羣衆、(二)發行月刊問題、公決俟推定編輯員編輯稿件、交幹事部發行、議畢散會、

學生總會茶話會

▲第五屆評議會將在粵開會

全國學生總會第五屆評議會將在廣東開會、定於今晚乘輪赴粵、昨日下午二時、特招待本埠各團體及新聞界、到者有褚輔成田桐彭素民葉楚傖邵力子等數十人、先用茶點、次由該會評議陳價新經緯韓覺民等致詞畧謂本屆評議會所以赴粵開會之故、厥因第四次評議會在滬開會時、在言論行動上失却自由、而廣州爲彌漫新空氣之地、故赴粵開會較爲相宜、溯本會在五四運動發起時、其宗旨在對外交內政均有所建白、四年以來、中國之外交內政、依然不振、故同人等一秉當初宗旨、向前做去、深盼諸君賜教云云、次葉楚傖田桐彭素民陳德徵唐豪等均有演說、散會時已五時許矣、

昨日絲廠之風潮

本埠各絲廠、每屆炎夏酷暑之日、祇作工半日、下午停工、而絲廠女工團、因各廠商違背省令、朔望日仍行工作、會於本月初一日、發生阻止工作風潮、昨(二十九)晨五時餘、閘北方面有女工數十人、各執糞帚穢物等、首先擁至恒豐寶康及慶華永元元協安等絲廠、阻止女工入內工作、其時各廠已有一部份女工上車工作、若輩遂即擁至車間、勸令各女工停工、以致車上繅成之絲、毀損不少、間有女工在外、用石子擲進窗內、玻璃均被擊碎、內有慶華永女工某氏、被碎玻璃傷及手臂出血、各女工見此情形、紛紛停工出廠、是以昨日閘北各絲廠停工者、計占十之三、惟租界內各絲廠及離市稍遠者、均得工作如常、其時閘警等因見各女工手持糞帚穢物、均不敢上前拘捕、迨後各警局聞信、立派通班長警、四出彈壓、始行驅散、閘北絲廠會商、處即於午後召集各廠經理等、開會集議善後之策、由奚爾人主席、集議之下、以各廠被毀絲經及器具等損失不貲、公決報告絲繭總公所、主持辦理云、

另函云、絲廠女士進德會、由江北寡婦九姑娘、鹽城阿大等發起、去年代各女工、要求廠主、增加工資、減少工作、屢釀罷工風潮、近該會曾次呈請省公署、令飭上海縣知事、淞滬警察廳、傳諭各廠家、更改工作鐘點、各廠主一致反對、故日前該會發出通告、勸各女工罷工、而昨日閘北各絲廠、該代表等、遂糾集已停工之婦女數十人、各執桿棒、擁至開工各廠、勒停工作、各廠主恐肇大禍、除報請該管警區、派警彈壓外、一面立即停工、放女工出外、聞各絲廠同業、下午在絲繭公所開會、集議辦法云、

女工中暑斃命

閘北各絲廠、近因天氣炎熱、如恒豐等廠、現均休工、其餘或作半工、無非爲重視工人衛生起見、畧事休息、以避暑威、乃長安路某絲廠(俗呼東洋廠)迄未停工、昨日晨間該廠打盆之十二歲女工一名、因受熱過甚、遽倒爐鍋之側、灌救無效、當即抬回伊家、逾時斃命、而該廠工作如故、當經死者家屬、前往交涉、始於上午九時半、一律停工云云、

存放危險品問題

江海關穎稅務司、前因存放進口炸藥、及築設進口加士令油火油等油池棧房兩問題、久未解決、分函滬交涉員及河泊司等、轉催官紳各界、速行議復、以便核辦在案、茲悉存放進口炸藥一案、已由河泊司按照現時地方情形、將舊日章程重行改訂妥協、送請工部局、及滬交涉員等核議、一俟各方面復齊、即當呈請總稅務司核示遵行、至老鼠沙建設存放火油及加士令油池棧房一節、現因當地紳董、以高橋沙上段老鼠沙地點、距離高橋等市鎮、不滿三里、且附近村落櫛比、若建設油池、於飲水有關、危險堪虞、業經呈呈該管(寶山)縣公署、轉請江海關另覓相當地點、以順輿情、詳報許交涉員、許交涉員現以穎稅務司請假避暑、須俟屆滿回滬、再行據情咨請核辦云、

救亡會常委會

前晚八時半、全國工界救亡大會、開第二週第四次常務委員會、到八人、公推張子餘主席、報告各處來函畢、討論(一)工人自救會代表繼續報告、調查大中華廠停工情形、公決保留至星期常會、討論(二)黃晦菴等提出罷某南下運動議員報館案、衆主愼重、討論(三)主席報告上星期緊急會議決案、警告曹吳部下兵士電、已由起草員擬就請衆審查、經郭寄生提出修正意見、付表決通過、即日拍發、(原文甚長從略)討論畢宣佈散會、

重行檢定之廳批

本埠滬海道屬縣教育聯合會、昨致道屬各縣教育會函云、敬啟者小學教員重行檢定一案、前月本會特開臨時會、詳加討論、一致主張撤消重檢辦法、並修改教育部檢定規程、當由本會備文推舉代表、面呈教廳、說明情形、請將重檢辦法、迅予撤消、去後、茲接教廳批示、用特錄陳、即希台察、(教廳批示)呈悉、查行檢定辦法、前准江蘇省教育會、暨義務教育期成會、先後函請酌量變通辦理、業經酌量修正、呈請省長轉咨教育部、一面通令各縣遵照在案、至所請將施行檢定小學教員辦法第八條之規定修正一節、應候部令修正、仰即知照、此批、

補助女師之省批

靑浦縣教育會提議設立七縣共立女子師範學校、曾於前月由滬海道屬縣教育聯合會、具呈省長、請撥公款、以資補助、茲悉該會昨接省署第三千三百三十六號批示云、呈悉、十二年度省教育預算、業經公布、該校補助經費、既未據呈准列入預算、當然無款可支、至省教育預備費項下勸支、亦無餘款足資撥助、所請應從緩議、此批、

教育行政談話會

昨日上海教育局、致各區教育委員函云、敬啓者、教育年度業將開始、又値本局改組之初、對於地方教育方針、亟應詳細討論、積極進行、茲定於八月一日、上午九時、開教育行政人員談話會、務希台端、准時蒞會無任盼荷、順頌公安、上海縣教育局敬啓、

市農會之成立

上海市農會籌備組織就緒、於昨日假座藝學會開成立會、選舉職員、到會者共五十餘人、三時開會、當推沈桐叔爲主席、繼由朱燮臣報告組織緣由畢、投票選舉、正會長沈桐叔當選、副會長顧翁周當選、嗣投職員票、江政卿王維申張筆香奚廣庚凌建南朱燮臣俞閬濤黃福堂等八人當選、潘旭昇沈良材吳叔田諸大綺陸介孫尹村夫等多數爲候補職員、

將組地產公會

▲不久正式成立

租界華市民各地產業主、因特種關係、多數將道契等、借掛洋戶籍名註冊、遇有交涉等事發生、轉冊等手續、極爲不便、且各區地價估價等條、均操之西人地皮業主之手、尤屬不利、近有華商業主袁近初等、數十人發起組織上海租界華人地產公會、正在籌備進行之中、不久即可正式成立云、

肉業罷市之第九日

▲省廳兩長不准屠業包捐

本埠鮮肉同業、罷市以來、昨日已屆九日、曾由南商會調停、電呈省長暨財政廳、請求體恤等情、迭誌前報、茲悉江蘇財政廳前日電令上海縣沈知事、並轉屠宰稅金委員文云、頃據上海縣商會電稱、屠宰稅更張一案、日昨該業全市輟業、紛向縣公署暨敝會請求救濟、值茲夏令炎熱、在船存棧猪隻、難免倂斃受傷、且屠戶衆多、防難更易肇事、停市實非所宜、此案關於商業及地方公安、殊非淺鮮、除再三譯勸恢復原狀外、理合電呈伏乞鈞座體恤矜全、核示祇遵、又據上海滬南蘇三郭肉業公所全體衆商、公舉代表等代電、(原電已見本報)各等情、據此、查上海縣本年屠稅前據該知事來函以該業屢明商力不逮、如欲於十一年份原額之外、再行加認、惟有懇求派員散收、即明真相等語、當即准予照辦、委派金委員到滬辦理在案、該屠商等既請派員在前、何以又相率反對於後、殊不可解、況派員散收一切章程稅率、並無絲毫更改、該商等自應遵章納稅、何得藉詞要挾、據電前情、合亟電仰該知事、會委迅即轉請商會、切實勸導、照常營業、毋再有意阻撓、致干究辦、切切、仍分別轉行知照此令、

旅滬浙紳虞洽卿君、前為肉業罷市一事、亦經電請財政廳要求仍由該業認包在案、昨日虞紳接財政廳嚴廳長復函內開、頃接台電祇悉種切、查上海屠宰稅、改歸官辦、原係該屠商等所請求、既經呈請在前、何以又反對於後、殊不可解、況派員散收、與原定章程稅率、無絲毫之更改、金委員到滬之時、曾囑以對於屠商、務須和平辦理、不可操切從事、該屠商等祇宜照章納稅、一切可毋庸過慮、此次全體停市、或係出諸誤會、閣下桑梓素孚、尚祈力為疏解、勸令該業即日開市、毋再自相紛擾、致悞營業、此案昨據上海縣商會暨三郭肉業公所代表、先後來電、業經令飭縣委、會同商會、妥為勸導在案、准電前因、除再分遴照前電辦理外、相應函復、即希查照辦理、無任盼禱云云、

又函云、茲聞省委專員金元潤、以開辦至今、已近旬日、對於征收屠稅、未能實行、殊於稅收有礙、當即面商上海縣沈知事、轉咨淞滬警察廳長、請為飭屬維護、自今晨為始、按段派警、向罷市各肉店實行勸導、令速開市、並聞唐貴二人包稅手續、係由浦東洋涇復興猪行、及上海某水果行、向為蓋章担保、認額係四萬一千五百元、現為復興猪行股東某姓查出此項保戳、係由秤手楊金生擅自揑蓋圖章、攸關本行名譽、是以向官廳聲明否認担保、並請徹究偽冒、又聞鮮猪捐一項、係淞滬兩地年繳稅額十四萬元、其承包商人復興行亦一分子、此次突遭損失、已向金委員交涉云、

商總會議董會記

上海各路商界總聯合會、(江西路六十號)昨日午後三時、開議董大會、到各路議董三十餘人、公推朱士驤主席、報告湖南全省外交後援會、及巴達維亞總商會等來函畢、即開始討論、其議決案如下、㊀議董費良衡報告神州藥業會反對該藥業註冊費情形、因未接該會來函、俟正式公函到會、再付討論、㊁湖北五區商業聯合會來函、為張文忠代道歉案、由該會出席代表陳翊庭、報告該會對於此事經過討論、停止張君出席情形、即行退席、經衆討論之下、決定函請該會三天內登報聲明誤會、㊂全國工界救亡大會來函、議決推定寶友石廣仲威陳翊庭馮釜源陳家實馮秋心等六人、為是案專務委員、專討論正當對付辦法云、

各麵粉廠情形

大陸報云、上海麵粉廠、今仍收買美國小麥、近以支加哥麥價大跌、上海定貨於十日中有七萬噸、又粉四百萬包、普通情形、在今盛夏、華商向不購進美麥或粉、今以中國麥之少、祇可改變方針、然一班農夫聞之、大驚、紛紛將麥脫手、但每日至多不出五千包、仍不敷用、上海二十三家廠、今有十家開工、得大宗美麥可全開工云、

派員查察監獄

蘇省公民俞燕錄等、呈名投江蘇省長公署、稟呈蘇省各縣監獄不良、往往辦理不善、對扣四犯、虐待罪犯、請求查禁、以郵獄囚等因、省長令飭高等廳轉飭各監獄官、力加整頓、並派員分詣各處查明具復、

日本各埠之檢疫

▲乘輪赴日本者注意

上海日報云、近因上海之虎疫漸次猖獗、(譯者按實則本埠並無虎疫、不過每逢夏季、各種疾病、較平日為多、霍亂等症、勢所不免、烏得以一二人之染疫、遽認為全埠流行哉、)因是凡與上海有直接關係之各港、均宜注意、大連已開始檢疫、故日本內地、對於由滬開往日本之船客船員、決定開始檢便、日本已規定檢疫方法如左、昨(二十八日)駐滬日本防疫官、接日本內務省衛生局電、日㊀由滬乘船之船客船員、除特認為無檢查糞便之必要者外、一律檢便、檢便後、與以採便證書解放之、㊁凡持有第一港之檢便證書者、苟無異狀、於以後諸港不再檢便、

華洋義振會報告

大陸報云、華洋義振會、最近報告、近二年中振之成績、略云、近一年中振費共用去一百九十七萬八千五百二十九元四角四、其中八七七九九四元六三、係美紅會所助、又四〇一七〇〇〇元、由海關撥出、即賑濟之附加稅、各欵無不涓滴歸公、所辦道路河堤開濬等有益之工程、均實行以工代振之宗旨云、

請復舊郵章之[illegible]

本埠滬海道屬縣教育聯合會、為便利投遞函件起見、特函致本埠郵務管理局、請恢復舊郵政投遞章程、茲悉該會昨接郵務長希樂思第九十四號覆函云、逕復者、接本月十三日來函、謂滬海道屬同縣市鎮尋常函件、有須貼郵票一分或三分之別、請查照舊章辦理等因、查郵政寄費清單第一資、原係指各局就地投送界內而言、所謂就地投送界內者、即言不出乎該城鎮或該鄉村之一隅界限也、一離該城鄉、是即為別一城鎮、別一鄉村、不能仍以就地投送界內論、當然照兩地互寄例第二資納費、此係遵照交通部郵政總局規定辦照、所請照奉賢縣教育會提議辦理之處、礙難照辦、除經派員向奉賢教育會接洽外、合特函覆、上海郵務長希樂思、

物品交易所股東會

上海證券物品交易所、於昨日午後三時、在該所第一市場、開第七屆定期股東總會、股東到者一百五十五戶、計五萬一千六百三十八權、首由議長虞洽卿宣布開會辭畢、即由股東應季審起問本屆賬略、是否監察人全體簽字負責、沈理事潤挹答、周監察枕琴未曾蓋印、趙監察芝寶因事不來、電請楊監察河清為代表、應股東即向衆股東謂趙監察臨時電請代表、是否可以承認、衆均謂不能承認、旋經金股東起言、今日監察人只到一人、則本屆帳客無從證認、應請延會一星期、或兩星期、以示慎重云云、衆均起立贊成、主席先以延會一星期付反證表決、謂反對延會一星期者、請起立、起立者僅三人、遂即延會一星期、即登報公告、旋即散會、

調查春江別墅（軍署）

滬淞何護軍使、自據軍工路一帶鄉民唐某等、呈報外商越界、在軍工枝路春江別墅開設酒店跳舞場等情、何使據呈後、深恐蹈北四川路覆轍、且慮發生交涉、是應查明禁阻、以維內地主權、昨特飭派本署稽查長雷應春往該處詳細密查、當將該西商國籍名號、及西女侶員等名籍、一併詳抄、並將別墅股東姓字、概行錄抄、預備呈復何護軍使核示辦理、

甬學會致各旅館函

寗波旅滬學會、自函請工部局嚴禁甬妓寄寓客棧以後、特再致函各客棧勸告速行自決、驅逐甬妓出外、其原函云、逕啓者、茲敝會會員張靜廬等、函請敝會設法取締甬妓寄寓貴各旅社、以正風化、而杜後患各等情前來、敝會當經開會討論、僉以貴各旅社、對於容留甬妓一節、似於善良風俗及安甯秩序、殊欠注意、滬上雖極淫靡、而當道方亟謀取締、旅社亦商業之一種、本極正當、乃忽縱本加厲、惡濫淫窟、諸執事竟熟視無覩、殊極可疑、平日茶役等招妓陪客、秘密賣淫、已屬違法紀而碍風化、今更明目張膽、將旅社變為娼戶、一無顧忌、果據何理、殊深駭異、或者貴執事為貪營業之發達、縱貴客之游蹤、不得已別開生面、實圖徵利、果爾、則國家之法紀、當道之禁令、將置之何地、貴執事易稍為一慮、即在鄰誼、自應直言勸告、希於函到後、迅即自決、立予驅逐甬妓、不再容留、並嚴禁各茶役不得有招妓誘客之舉、免汚商業而受攻擊、否則鳴鼓者、將不止敝會一團體也、利害關頭、易請熟思云云、

學校消息

▲道南學校　海甯路福壽里道南學堂、因校舍不敷容納、已賃定海甯路天鑫里新屋一所、於昨日遷移、聞該校下學期大加擴充添聘教員、開學期定八月二十三日、

▲坤範女校　梅白格路坤範女子中學、下學期起、擬創設女子商店、以便商科畢業生實習、現聞美術科中學班及專修科等、均有餘額可補云、

▲慈善團平民學校　閘北慈善團平民第一第二學校、於昨日行暑假休業式、並舉行第二屆畢業禮、聞該校自下學期起、擬重行改組、擴充學額云、

大同校地皮糾葛

黃家闕南車站南路商界聯合會、因大同學校之地皮糾葛等情、已誌本報、茲將南路商界聯合會、致江蘇省教育會函、照錄如下、江蘇省教育會會長暨執事諸公鈞鑒、逕啓者、敝會會員成金祥與大同學校、為本站路東首坟地糾葛一案、本路地方公忿、大抱不平、經本會派員調停、未邀諒解、據該校總監周郁齋君答復理由、謂敝校將來擬須擴充校舍、稟請官廳立案批准、就近荒地、准予收用、是以敝校長經與成君說過、雖未定、雙方素有感情、將來自可允洽云云、據此旋詰成君、絕對否認、本會為維持商界公共安寧、保衛同人權利起見、職責所在、未便緘默、故此項答復、不能認為允分之理由、據研批准就近荒地准予收用之語、大有研究之意趣、收買容或近理、亦必須規定關於妨碍公衆便利、或與該校切要必需之區、未必漫無限制、斷無以徵糧納稅之民地、即指荒地、任一學校蹂躪之理、至該校長、事前既未徵求業主願意立契領價出讓之地產、強行打笆管理、妨害他人營業、致受鉅大之損失、豈為法律人情之所許、況該校既非慈善團體、又非完全義務公學、同是營業牟利之問題、抑此長彼、亦登事理之平、此等現象、竟不幸發生於萬目雅觀教育界之前、未免引為缺憾、貴會為教育樞紐、學界明星、督促社會羣衆進化道德、增高人民知識階級、務乞主持公道、並懇派員實地勘查、轉令該校長、停止強佔、即日拆去竹笆、俾業歸原主、以免糾葛、而平公憤、不特敝會之幸、亦地方之幸也云云、

福建路聯會議決案

福建路商界聯合會、昨開職員會、到者二十餘人、正會長鄒志豪主席、議決案件、㊀本屆改選職員事公推檢票員監察員等十六人、並決定今日開匭檢票、㊁報告上年收支賬略、㊂審定修正本會章程公推委員四人、從事修正後、提交大會公決、㊃創辦國貨陳列、㊄訂立商業信用牌上兩項公決緩議、㊅規定民國制服、㊆劃一度量衡上兩案公決、提交全國商會聯合會共圖辦法、議畢散會、

車站脚夫罷工解決

滬杭甬鐵路、前因閘口車站之外脚夫、與各轉運公司(即過塘行)收取裝卸費、及增價、發生罷工風潮、以致停裝貨物來滬、經由該同業公會推舉代表王卜三來滬、與車務總管楊先芬、磋商調停解決、各脚夫已於昨日照常裝卸、故昨日由閘口車站來貨異常擁擠、皆因罷工停裝七天、以致客貨堆積如山、現由車務總管為維持客運起見、特電各站調集空車多輛、挂送開口、以便加開臨時貨物車、以免擁積云、

閘北火會改選職員

閘北第二段救火會於昨日下午開第十三屆選舉職員大會、到會者俞宗周寶耀庭等四十餘人、由寶耀庭君等監視開匭、結果徐幼棠當選為正隊長、虞廷愷為左隊長、徐芥香為右隊長、孫鶴仙為書記員、周福康為會計員、王蓮品蔣秀昌為庶務員、翁瑞夫張與堯為調查員、蕭潤泉為捐務員、甘宗茂為機務員、

患病者注意

陳家恩醫生、服務上海紅會醫院十餘年、對於內外各科學識經驗、並皆豐富、當此炎夏、正疾病叢生之時、常有時疫急症、一經陳醫生之手、莫不轉危為安、陳醫生寓滬甯車站界順里五十號、可資病家訪求也、

市西醫院注意時疫

城內西馬橋、市西醫院、近因際此炎夏、時疫流行、特設時疫一部、專治時疫、城內居民之患時疫者、可就近往診、凡關時疫而請注射者、並不收費云、

捕房破獲煙土

浙江路洪德里四百七十九號與四百八十號門牌、均係販土機關、由潮州人蕭某、湯某、及嘉定人陸某等所設、已有多年、從未敗露、近為總巡捕房華探總巡訪悉、於昨晨六時許、率同西捕多名、乘坐汽車七輛、馳抵該處、入內檢查、當在四百七十九號屋內、抄出烟土三只、又在四百八十號屋內、抄出烟土一蔴袋、並逮蕭某等八名、帶回捕房、將於今晨解請公共公廨訊辦、

楊福元、前日向某土棧、購得煙土四包、約計價值洋二百元、攜之而歸、途徑公共租界福建路、突被流氓李本生、徐濟貴瞥見、當即糾黨將楊之去路截住、強將煙土攫取、飛奔圖逃、當經楊大聲喊捕、由老閘捕房華探目邵同追獲李徐二人、餘者均被逸去、原贓尚在、即將李及煙土、並帶土之楊福元、一併拘入捕房、捕頭、諭飭押候解究、

句容同鄉會消息

句容旅滬同鄉會發起情形、業誌前報、茲悉該會昨日下午三時、假座嶺南樓、舉行正式徵求開幕禮、各隊長及職員到者二十九人、當即議決徵求日期自八月一日起至九月三十日止、各隊長並認捐籌備費、殊為踴躍、至五時許、遂茶點散會、

安徽勞工會之開會

昨日(廿九)駐滬安徽勞工會、職業部在全皖會館開成立大會、遂選舉正副部長三人、會員到會者二百四十五人、公推掛國楨主席、報告開會宗旨、繼投票選舉、選出正部長高福全、副部長洪東夷高秉光、交際部主任梅國楨、交際員吳佑之胡子斌王阿五淩成安全良廷詹天侯、胡子貞宓關東余兆奎余章善

匪徒身畔抄出子彈

前晚十一點鐘時、駐北站京畿憲兵第三營十連兵士等、因查悄跡可疑之人、在站內購取乘客楊臨軒包袱內現洋一百元一事、即在彼等抄出子彈一百六十九粒、當場獲住孫志功賓宗楨二名、為鄰洋之嚴二、已在場走脫、聞嚴之身上亦有子彈二百餘粒、該兵士即將孫賓二匪、連同失主楊臨軒、帶回本營報告一切、由該營長將被等押解龍華護軍使署訊辦矣、

軍署拘獲碼頭匪

碼頭積匪楊阿桂、前在浦江一帶、糾集黨羽、勒索搶竊、迫令船戶領取銅牌、按月繳費、始得免於搶竊、經海關水巡捕房梅捕頭會悉、飭令中西探捕在各船抄獲楊匪所發桂記銅牌數百餘塊、即經煤炭商業公所駐滬駁船公所等、呈請淞滬護軍使通緝在案、昨日午後三時、由何護軍使飭令稽查員帶同郭辦等、在民國路某茶樓、將該匪楊阿桂即楊桂庭拘獲、當即解歸軍署、押候訊辦、

碼頭匪之為害

本埠天祥碼頭沿浦南北各碼頭、介乎英法租界、向有駁船停泊過夜、近有多數流氓、勾結蕩婦、販賣私貨、彼等即向船上偷竊、時有船夫知覺、當向喊阻、若輩特衆行兇、嚇禁聲張、任其翻竊、故該蕩婦等徘徊碼頭、徹夜不休、各船戶損失甚鉅、咸有戒心、聞各商號行、以似此竊賊猖獗、連貫而行、若不嚴緝究懲、與各行號大有影響、擬即聯名稟請英法捕房、飭探拘辦、以安營業云、

再飭緝花會賭首

浦東董家渡碼頭、現有開設烟紙店之顧大生江水峰等、私設花會賭筒、勾引男女與賭花會、曾由警廳令飭偵探查緝未獲、廳再嚴行緝捕、務獲解究、昨飭偵探等、再往嚴緝、勿任脫逃云、

汽車之肇禍

昨午後五時許、有某姓之六千七百三十四號汽車、因機器損壞、不能開駛、當派汽車夫駕運貨汽車、拖往虹口修理、駛過美界甘肅路口、兩車相繫之繩忽斷、致汽車趁勢冲過、將路旁增沿植墻、其時適有童子六七人、在此遊玩、將住在甘肅路陳萬興雜貨店內之徐姓七歲男孩徐小培撞倒、碾傷頭顱等處、血如泉湧、汽車夫逃避、壞汽車仍棄路中、由孩父聞警、即將小孩車至滙司捕房轉送同仁醫院療治、聞該孩傷勢甚重、恐有性命之虞、

浙匪在滬拿獲

駐滬總巡捕房特別機關華探目等、偵悉有浙省土匪、逃竄來滬、匿跡公共租界倍開爾路某號屋內、於昨晨六時許、會往當場拿獲男匪三名、女匪一口、抄出手鎗三支、帶回總巡捕房收押、擬於今晨解送會審公堂訊

因賭圖盡之遇救

住居新閘北成都路之海門人張毛祥、向業小販、因前日被人設局誘賭、騙去錢財、忿無可洩、回家潛吞紅燐一盒、意圖自盡、當經鄰人所見、鳴捕到來、將張送往醫院醫愈、帶回新閘捕房、禀明捕頭、轉禀公共公廨、經李襄讞會同美領事、訊悉前情、惻然憐之、諭張由本廨給資二元、飭後好好營業、再勿賭博、

混用鉛角之敗露

粵人黃阿天、昨在虹口小菜場向小販高阿珠混用鉛質四開、被高當場察出、將黃扭交包探、拘入捕房、並在黃身畔搜出前項鉛質小洋數十枚、捕頭諭飭押候解究、

新愛倫新到長片

海甯路新愛倫影戲院、新到一武術大長片、名奪地圖、在今晚開演第一二集五大本、同時女奇緣第十五集大團圓新笑片三大本一夜開演、且奪地圖一片之情節、異常佳妙、門票價仍舊、

昨今氣象

天晴而熱、中國岸有夏季時令風、瓜嬸之颶風、仍西北向以進、今已過十五度平行線、昨日溫度、最高九五•四、最低七七•〇、去年同日、最高九五•二、最低七七•七、

時評

滬事雜評　（純）

▲打盆幼工因勞殞命　工廠中之最勤勞困苦者。莫如絲廠女工。而以打盆之幼齡女工為尤甚。當絲廠女工請願減少工作時間之初。記者即謂天氣漸熱。此輩幼工。必多危險。今長安路某絲廠之打盆幼工。果有因中暑而殞斃者矣。嗚呼誰無子女。能不惻然。乃該廠竟工作如故。若無所事。抑何忍心乃爾。夫工廠之發達。初不在工作時間之多少。而在工人服務之勤惰。顧各絲廠不明此理。徒斤斤於工作時間之延長。已不免舍本逐末之譏。況未成年之弱女。而使之終日工作不輟。於心何安。際此酷暑。若不設法救濟。吾恐類此之慘劇。正續續而未有已也。

▲取締旅館容留娼妓　此者寧波旅滬學會。因滬上各旅館容留甬妓。有傷風化。除函請工部局嚴禁外。並函致各旅館一律驅逐。俾無容身之所。意甚善也。特滬地五方雜處。娼妓之多。因不僅屬甬籍。而各省旅滬人士。能做而行之。其收效當更有可觀也。夫旅館正當之營業也。本無容留娼妓之理。亦無如各旅館為貪營業之發達。遂不惜別開生面。藉此以羅留旅客之遊蹤。於是藏垢納汚。而不堪聞問。旅客游憩之所。乃一變而為淫娃待合之場。吾嘗謂滬上淫風之盛。此種旅館實有以養成之耳。倘各旅館能一律驅逐。不予容留。亦未始非整頓風化之一助也。

⊙緊要聲明

本館得雜將採詢徵文之議信一二會議因徵求答案條例甚為詳細而易明白君如留心閱之則不致有悞會之處君若不遵照條例當然不能授獎投稿人務須將全數七項答案一一答覆若君答兩或四或六答案則不得獲獎君或不能全中七項答案但君能中六項答案而悞其一仍可有得頭獎之希望荷七答案中三悞四則君尚有得獎之機但君必須覆答全數七答案本館不能用比較的辦法判斷措詞以解釋條例之意義若君不能明白此次之條例則其咎在君本館可告無罪矣

請沿此線剪下

徵求答案

獎金	
第一獎	一百五十元
第二獎	一百元
第三獎	五十元
第四獎	二十五元
第五獎	二十元
第六獎	十五元
第七獎	十元
第八獎	八元
第九獎	七元
第十獎	五元

如有人能將下列七項答案一一對答無訛者另給獎金洋二百元

問題	答案
(一)誰為現在中國最孚物望之人	(一)
(二)誰為中國總統方為最有價值之總統	(二)
(三)初等學校中國何省為最多	(三)
(四)入學兒童以人口為比例中國何省為最多	(四)
(五)中國境內現有汽車若干輛	(五)
(六)中國境內共有華文日報若干家	(六)
(七)近百年來誰為世界上最大之政治家	(七)

投稿諸君、請將答案即行寄下、因揭曉時、如二人答案對於七項問題、均無舛誤、則先寄答案者、即作為第一獎、獲獎一百五十元、及特獎二百元、請投稿諸君從速將答案寄下、為要、

條例

(一)投稿人須將此處報紙依照花邊剪下
(二)投稿人須將答案寫在問題之下
(三)投稿人須將姓名地址職業書寫清楚
(四)投稿人須將答案寄至上海福州路三十號時報館第四號信箱轉品世深君收啓每一答案須附郵票六分
(五)每人並不限定寄一答案惟每人亦須遵守條例
(六)在截止前十五日將期限登報宣布
(七)贊成此舉者不必投稿

(一)姓名	
(二)地址	
(三)職業	

請沿此線剪下

⊙請注意下列章程

㊀投稿人須在指定答案之處將七答案寫下
㊁投稿人須將姓名地址職業寫在指定之處
㊂投稿人須將報紙依照指定花邊剪下
㊃投稿人須將剪下之答案寄至上海福州路三十號時報館第四號信箱轉品世深君收啟每一紙剪下之徵求答案須附郵票六分
㊄每人並不限定寄徵求答案之數但每一紙徵求答案須附郵票六分若寄四張徵求答案須附郵票念四分以此類推
㊅答案內不准夾雜私信並一切請託函件本館當然置之不理
徵求答案於本年陽曆八月七日中午截止

天韻樓 永安花園

本樓的[illegible]新劇　觀過的游客　久已嘖嘖稱贊的了　現在又加聘了著名悲旦耿風聲　第一小生趙曙光　和張翠翠朱淚鵑諸名角　與張四維　高夢樓　徐寒梅　陸笑蘭　胡悲天　配搭　眞是錦上添花　其餘遊藝　也變動了許多　況且本樓是海上頂高屋頂　夏天裏乘涼避暑　不但是最好去處　而且還不悖衛生的原旨　諸君有興　快快來啊

美租界海甯路 新愛倫影戲院 中市愛倫舊址

今天夜戲開演十大本

新到第一第二集 武俠長片 奪地圖 四大本

神怪探險長片 神女奇緣 第十五集 二大本 大團圓

上海從未演過 最新笑片 三大本

禮拜三日日戲

神怪探險長片 神女奇緣 第十三四集 四大本

上海從未演過 最新笑片 四大本

價目照常 並不增加

在法租界三洋涇橋南 法國大影戲院 首歌舞台原址

今天夜戲開演十六大本

神怪探險長片 神女奇緣 第九第十集 四大本

特別長片 愛情 誤婚記 七本

短片 新卓別林 乾骨 二大本

最新笑片 二大本

價目照常 並不增加

預告 本院於禮拜三起開演快活大王計演十二大本：卓別林 汽車賽跑 二本 怕老婆頭 二本　難民 二大本　拳直大戰 全本　汕頭水災 全本　俠義警察第三四集 四大本

北四川路五十二號 愛普廬活動影戲院 即海甯路北首

APOLLO THEATRE

自今日起至禮拜三止 世界第一愛情武俠名片

賈克霍克斯傑作

DON QUICKSHOTOF THE RIOGRANDE

柔情熱血

有柔情而無熱血不足稱大丈夫！有熱血而無柔情不足以稱奇男子！何以故？請來看此柔情熱血影片就可以知道了

時間 每晚九時一刻

價目 樓上一元二角 樓下七角

外加滑稽二大本

上海唯一之影戲院 上海大戲院 北四川路虬江路口

特別價目　日戲價目：包廂七角 樓廳四角 正廳三角 二廳一角　夜戲價目：包廂一元 樓廳六角 正廳四角 二廳二角

(注意)今天更改時刻　▲今天起每晚開演夜戲二次　▲第一次七點一刻開演　▲第二次九點一刻起

第一著名愛情影片(七大本)

義夫碑

Von Stroheim in Blin dHusbands

新聞一本　笑片二本

劇中有萬仞壁立之高山、名之曰鬼山、其危險可知矣、義夫碑即在鬼山之頂、緣有靑年少婦、隨其夫來遊鬼山、因其夫愛情薄弱、婦引爲終身恨事、但婦志趣高潔、絕無邪念、中途遇一蕩子、百計勾引、婦幾乎不能自持、幸見義夫碑、大爲感動、天眼昭昭、蕩子墜岩而死、婦卒得保其貞操、勸善懲淫一齣好戲也、

河南路拋球場一百念一號

只此一家　並無分出

時和

洋裝金銀首飾老號

本號創設多年

一無別無人兜事
祇家分店向在售
此並支亦派外等

所售鑽石翡翠珠寶飾品及一切大小金銀器皿久爲社會所歡迎物美價廉無類自謝近年復發明

白金製作

不欺老幼

不說謊滑幹

上海英租界河南路一百二十一號 時和洋裝首飾老號 電話中央5273 主人謹啓

滬杭甬路滬杭段行車時刻表

上海北站	上海南站	松江	嘉善	嘉興	硤石	長安	杭州	閘口
				上七・二五(禾閘區間車開)	上八・一九(禾閘區間車開)	上九・二五(禾閘區間車開)	上一一・正(禾閘區間車開)	上一一・二五(禾閘區間車到)
▲上八・正(特別快車開)	上八・〇五(特別快車開)	上九・一四(特別快車開)	上一〇・〇一(特別快車開)	上一〇・三一(特別快車開)	上一一・〇二(特別快車開)	上一一・三六(特別快車開)	下一二・三〇(特別快車到)	下一二・四五(特別快車到)
上九・正(慢車開)	上九・〇五(慢車開)	上一〇・五〇(慢車開)	上一一・五七(慢車開)	上一二・四〇(慢車開)	下一・三二(慢車開)	下二・二三(慢車開)	下四・正(慢車到)	下四・三〇(慢車到)
▲下一・二〇(快車開)	下一・二五(快車開)	下二・四六(快車開)	下三・四三(快車開)	下四・一六(快車開)	下四・五六(快車開)	下五・[illegible]〇(快車開)	下六・五〇(快車到)	下七・一〇(快車到)
▲下三・四五(滬禾區間車開)	下三・四五(滬禾區間車開)	下五・四二(滬禾區間車開)	下六・四七(滬禾區間車開)	下七・一五(滬禾區間車到)				
下七・一五(夜快車開)	下七・二〇(夜快車開)	下八・二九(夜快車開)	下九・一六(夜快車開)	下九・四六(夜快車開)	下一〇・一七(夜快車開)	下一〇・五一(夜快車開)	下一一・四五(夜快車到)	下一二・正(夜快車到)

閘口	杭州	長安	硤石	嘉興	嘉善	松江	上海南站	上海北站
				上七・三〇(禾滬區間車開)	上八・〇二(禾滬區間車開)	上九・一五(禾滬區間車開)	上一〇・五五(禾滬區間車到)	▲上一一・〇五(禾滬區間車到)
▲上七・一五(特別快車開)	上七・四〇(特別快車開)	上八・二九(特別快車開)	上九・正(特別快車開)	上九・三九(特別快車開)	上一〇・〇二(特別快車開)	上一〇・五二(特別快車開)	上一一・五五(特別快車到)	▲上一二・正(特別快車到)
上八・四〇(慢車開)	上九・一五(慢車開)	上一〇・四五(慢車開)	上一一・五三(慢車開)	下一二・五〇(慢車開)	下一・二六(慢車開)	下二・四二(慢車開)	下四・二五(慢車到)	下四・二〇(慢車到)
下一・二〇(快車開)	下一・五〇(快車開)	下三・正(快車開)	下三・三七(快車開)	下四・二四(快車開)	下四・五二(快車開)	下五・四九(快車開)	下七・正(快車到)	下七・一〇(快車到)
下三・三五(閘禾區間車開)	下四・一〇(閘禾區間車開)	下五・四五(閘禾區間車開)	下六・四五(閘禾區間車開)	下七・三〇(閘禾區間車到)				
▲下六・正(夜快車開)	下六・二五(夜快車開)	下七・一四(夜快車開)	下七・四五(夜快車開)	下八・二四(夜快車開)	下八・四六(夜快車開)	下九・四二(夜快車開)	下一〇・四五(夜快車到)	▲下一〇・五〇(夜快車到)

(注意)表內凡有▲符號者係與滬寧相啣接車

天蟾舞台六月十七夜戲(價目)

花樓一元 優廳一元 官廳八角 特包八角 頭廳四角 三樓 花居四角 一百五十 三居 特等三角 一百十 二等 電話中央三七〇二

全部梁武帝

法界共舞台男女合演六月十七夜戲價目

注意 月樓八角 特包六角 官廳六角 特廳五角 頭廳三角 二廳二角 三層 廂位三角

許鴻玉 李寶龍 王文祥 李桂芳 張德祿 金少梅 曹寶義 竹翠茹 苗勝春 薛銀麟 露蘭春 劉松亭 小苗勝 竹翠春 小孟扁 張德茹 粉菊七 金少梅 林樹祿 曹寶花 李桂森 陳彩義 王文芳霞祥

焚宮 三本三門街 連環套 四本三門街

丹桂第一台六月十七夜戲

價目注意 特別包廂五角 頭等正廳四角 上層包廂二角 二等正廳二角 三等起碼一角

新排三本

呼延慶出世

雷公星下凡 呼延平出世

大舞臺六月十七夜戲

準演新排連台宋朝歷史機關佈景新戲　價目(注意) 特廂一元 特等八角 二等五角 三層 包廂三角

趙東昇 唐秀蓮 殷春虎 趙竹卿 陳嘉璘 孫少堂 李瑞亭 姚俊卿 趙如泉 賈璧雲 高慶奎 小達子 毛韻珂 金碧艷 郭春華 張桂芬 孫慶芬 陳月樓 王佳楣 李勝奎 張春海 王祥雲 沈韻秋 鄭君麟

七本狸貓換太子

大世界乾坤大劇場六月十七禮拜一夜戲

價目注意 ...

潘志高 陳菊芳 師秀文 龍瑞 武雙 侯雲 侯雲 陳善甫

鍘美案 探寒窰 雙獅圖 恒收 林關 際勝 峯地 獻圖

全體合演新排趣情好戲　劉老老初進大觀園

春華舞臺六月初一日起

暫停歇夏

中國模範遊藝場 小世界 在上海新北門內

門券每位小洋一角　北來車輛直達門口免查照會　電話北中央四四六九 南一百三十七號

屋頂花園 日夜相宜 清涼世界 人間福地

▲第一層 會派武生 盖春來　劉盖黃沈　採花蜂 過五關 拾玉鐲 成都殺 花蒲關 玉龍 花河 蒲虎

屋頂影戲 偵探長片 邱李劉小

▲第三層 周杏泉 田永奎 王玉林 李寶廷 化妝 雙簧 買青炭 賭捉姦

▲第二層 金蘭 桂寶 沈春林 文濱 素蘭 華社 三層影戲 潛行艇 愛社 第三層 胡壽慶 歐美魔術

張社 男子新戲　邵社 陶常　州班 ▲第四層 壺春 遠鏡 漢劇 日夜開演 眼底無餘

玉望 吳小松 吳小石 姜鳳笙 馮子美 周沁泉 周潤泉 朱菊庵 王再亮 筱桂蓀 改良蘇灘　詳細節目請閱張丹斧姚民哀編輯的世界小報

新世界

(記 義)

招登廣告　本世界交通便利游客衆多廣告收效之宏非他處所能及如荷賜登請向廣告部接洽

跑馬廳泥城橋南北兩部地道交通　門票小洋二角電梯小洋三角西菜券大洋一元門票在內

▲南北游藝自由廳第一大會 京調 小黑姑娘 大鼓 大飛 鄭德順　大鼓迷 李品一 女子 吳 姑娘　大鼓 玉 梨花 晚香 雙簧 鄭 邱寶　特別 人 人笑 南方拉戲　口技 幻術 沈易　京調 大鼓 王雙鳳 巧雲 花鰻 孫連元

▲北部自由廳樓上 新自由廳

今演 達胡 日 無情漢　古 悲歡 社君夢 安笑 秋事

▲北部第一劇場 日夜 逆女孝婿 六本珍珠塔 二本雙珠鳳

愛情佳片 最新滑稽笑片 意外緣 六大本

▲北部三層 日夜 改良新曲 王小旂 蘭亭 情 夫告父

▲南部二層 四明文戲 小文斌 康集昌 日夜演 阿狗拜堂 娘捉姦 西歐魔術 莫悟奇

女子蘇灘 葉如玉 日夜唱 ▲南部樓下第四劇場 中西幻術 吳品如 跑冰場 潑水

古裝蘇灘 費西冷 無錫班 李廷秀 劉召庭 芙蓉花 張鑫鈴 悲韻 新安驛 探窰 日夜 借靴 本山 何秀 趙洪茂 何孝 小長庚

▲南部三層 大京班

彈詞名家 小白蛇傳 楊雙珠 周玉泉 彈詞名家 大亭珠 魏鈺卿 說書名家 黃兆麟 三國志 何受良 說書名家 朱三 珍 ▲南部三層樓 屈成章 大平台 飛神 少皮 林帶 拳扛 武術會 仔子

彙司公司

精選英國草帽　大廉價

本公司專售英國貨各種新巧尺寸草帽大小樣式俱備更有眞龍鬚帽(PANAMAS)堅固耐用定價尤廉如荷惠顧無任歡迎

上海彙司公司　漢口彙司公司

物之用應所球網拍

球鞋 球板 帽

欲知以上各貨之價請向 南京路七十號A 時評洋行 索取價目表也可

西門外方浜橋 共和影戲院

星期日 泡洛二本　第九十集 半張遺囑 四本　第十二十三集 暗報仇 四本

星期一 泡洛二本　趣劇二本　第九十集 半張遺囑 四本

注意 本院星期二星期四星期三六日加演日戲 請早臨爲幸 換片日昔

價目 特別包廂每位半元 普通包廂每位三角 月樓每位二角 正廳每位一角 幼童減半收費

呂宋白棕繩

本公司經理瑞森大呂宋白棕繩號貨備有各號尺寸克己價目... 是日口號... 永盛公司啓

洋房召租

在古拔路坐落洋房... 租房者請駕臨... 有限公司啓

宣和臨古十七家畫冊

清宮寶藏 ▲無上妙品▲

此冊爲清內府至寶宣和生平第一銘心佳品有山水花鳥人物共十七種皆係臨摹當時內府所藏神妙眞迹

五冊珂羅版精印一大冊定價三元八角

有正書局發行

宋拓晉唐小楷十一種

二冊定價一元六角

此唐鶴安舊藏內有七種爲清儀閣物現歸抱殘守闕齋有翁覃溪梁山舟林吉人等多人題跋誠海內鴻寶也十一種名目如下 ▼鍾繇宣示表 ▼丙舍帖 ▼王羲之樂毅論 ▼東方畫贊 ▼曹娥碑 ▼黃庭內景經 ▼王羲之十三行 ▼歐陽詢尊勝陀羅尼經 ▼心經 ▼顏眞卿麻姑仙壇記兩種

有正書局發行

商務　金融

◎匯兌　星期銀行封關無市

◎國外貨幣　七月念八號

幣名	價
英金票	[illegible]
美金票	[illegible]
法國佛郎	[illegible]
荷蘭金票	[illegible]
香港紙幣	[illegible]
新加坡票	[illegible]
日本老票	[illegible]
印度羅比	[illegible]
菲律賓大洋	[illegible]

◎金市　七月念九號

昨逢星期，銀行封關無市。

◎匯率標金銀洋錢幣價高低表　▲一週間市況

名別	上週間最高之價格	上週間最低之價格
標金	[illegible]	[illegible]
大條	[illegible]	[illegible]
先令	[illegible]	[illegible]
美金	[illegible]	[illegible]
法郎	[illegible]	[illegible]
羅比	[illegible]	[illegible]
日金	[illegible]	[illegible]

◎銀市　七月二十九號

◎錢市　七月二十九號

北市錢洋銅元小洋價（上午做開行情）

◎蘇州金市　七月念八號

◎蘇州錢市　七月念八號

◎外國股票

昨逢星期，銀行西商股票封關無市。

◎一週間之國內匯兌比較表

地點	名稱	一週間最高	星期	一週間最低	星期
北京	公估	[illegible]	[illegible]	[illegible]	[illegible]
天津	行化	[illegible]	[illegible]	[illegible]	[illegible]
濟南	洋例	[illegible]	[illegible]	[illegible]	[illegible]
漢口	洋例	[illegible]	[illegible]	[illegible]	[illegible]
青島	膠平	[illegible]	[illegible]	[illegible]	[illegible]
烟台	估平	[illegible]	[illegible]	[illegible]	[illegible]
宜昌	宜平	[illegible]	[illegible]	[illegible]	[illegible]
重慶	九七平	[illegible]	[illegible]	[illegible]	[illegible]
成都	九七平	[illegible]	[illegible]	[illegible]	[illegible]
萬縣	九九平	[illegible]	[illegible]	[illegible]	[illegible]

食品

◎滬南米市

◎閘北米市

◎無錫米麥　七月念九號

◎雜糧　七月二十九日

◎油豆餅

◎上海華商棉業交易所上週市價比較表

交易所市況

◎上週采菽堂一星期油豆餅市價漲落比較表

◎紗布交易所登賬價格報告表

◎上週大連油豆餅紅糧金票高低比較表

棉絲市況

◎本機粗布市況

船期

▲輪船進口報告　七月念九號

◎長江出口班

◎寧波出口班

◎溫州揚州班

◎寧波溫州班

◎通州班

◎定海班

◎穿石海班

◎汕港粵出口班

◎崇海出口班

◎威海烟台天津班

◎安東班

◎牛莊班

◎香港廣東班

◎烟台天津班

◎直放天津班

◎溫州出口班

◎塘沽大連班

◎福州出口班

◎漢口出口班

◎香港小呂宋班

◎香港出口班

◎各國郵船出口班

◎美國舊金山班

◎美洲哥武班

◎西雅圖出口班

◎印度孟買班

◎美國倫敦班

◎意奧出口班

◎日本出口班

◎波蘭特班

◎法國郵船班

◎德國出口班

◎各國貨船出口班

學生習字之好模範

習字範本

大楷　王右軍、歐陽詢、褚河南、虞世南、顏真卿、柳公權、蘇東坡、蔡君謨、趙松雪、董香光、翁方綱、成親王、王夢樓、劉石菴、李文田、翁叔平、陸潤庠、張季直、鄭孝胥 大楷習字範本　各一冊

小楷　鍾紹京小楷習字範本、王右軍小楷習字範本　各一冊

行書　王右軍、歐陽詢、顏真卿、蘇東坡、米南宮、蔡君謨、趙松雪、董香光、惲南田、翁方綱、成親王、王夢樓、劉石菴、翁叔平 行書習字範本　各一冊

何紹基、汪退谷、翁方綱、成親王 小楷習字範本　各一冊

此外尚有　寸楷習字範本、小楷習字範本、行楷習字範本、真草習字範本　各一冊

上海四馬路望平街口　有正書局發行　印有目錄承索即寄

請購孤兒院的精美籐器特點

式樣新奇　工料精固　包用包送　定價低廉

上海孤兒院　發行所 新世界南部對過

新出楹聯六種

鄭板橋　蝶欲試花猶護粉　初學囀鶯尚羞簧　一幅　定價六角（草）

陳鴻壽　南鄰白楊蘭臻　北鄰青楊何訥　一幅　定價六角（隸）

楊繼盛　掃除身外有榮辱　師友書中古聖賢　一幅　定價六角（行）

何子貞　鳧鷖參差流暮夕　藤蘿香藹蔭疏秋　定價一元（篆）

鐵梅庵　追摹古人得異趣　別出新意成一家　定價六角（行）

沈子培　魚龍寂寞秋江冷　碧水春風野外香　定價六角（行）

五彩關聖像大中堂一幅　一元八角　裱工一元

五彩錢叔鍾馗中堂一幅　一元六角　裱工八角

上海四馬路望平街　有正書局　電話中央六六一七

上海農商銀行發行鈔票廣告

上海銀行公會會員　上海銀行公會會員

本行發行鈔票係經財政部幣制局會呈核准在案此項鈔票已陸續印齊計分一元五元十元五十元一百元五種本京津漢各行早經發行本行亦已於上年十二月一日開始發行凡對於完糧納稅郵航路電等費一律通用特此廣告

本銀行資本總額一千萬元先收五百萬元由農商部呈准享有代理國庫發行紙幣及保管農商部指定欵項特權總管理處設在北京打磨廠北京天津漢口已設有分行國內各埠均有特約代理機關所有存放欵抵押貼現匯兌等項無不格外克己如蒙惠顧無任歡迎

行址天津路六十五號　電報掛號六五九三　電話中央六七六二　營業室中央六七六三

有正書局精印　南北朝碑

初拓龍顏碑　五角
絹齋藏瘞鶴銘兩種　一元
水前拓本瘞鶴銘　四角
中岳嵩高靈廟碑　三角
海內大代華岳廟碑　三角
舊拓刁惠公墓誌　四角
舊拓崔敬邕墓誌　四角
鄭道昭雲峯山論經詩　三角
初拓鄭文公碑　六角
明拓賈使君碑　五角
初拓張猛龍碑　五角
初拓劉懿墓誌　二角五分
何紹基舊藏雙鉤硬版影印張黑女誌　一元五角
舊拓鄭道忠墓誌　四角
初出土拓王基斷碑　二角
孝昌石窟碑　三角五分
舊拓黃初修孔廟碑　二角五分
龍門二十品　六角
魏齊造像二十品　四角
魏唐墓誌三種合冊　四角五分

善退雀斑美容水

善治雀斑　漸能消滅　上面光滑　洒浸色並

癬癢藥水

專治疥癬癩瘡　殺虫祛濕　狐臭

總發行上海南京路大生公司　分發行杭州清河坊大生製藥公司

小時報　第二千一百九十六號

小言

◎看看甯波人（清波）

▲區域主義的禁娼

新近旅滬甯波人的團體發起一件事「驅逐甬妓」一面向有警察責任當局請求一面又勸告旅館勿收留甬妓又一面請甯波警廳禁止甬妓赴滬這一件事很正大於社會上很有益於甯波人有體面我們是非常的佩服而贊許並且應該加以帮助的

但是我有一點小意見這一次甯波旅滬團體驅逐甬妓主張裏面有一句話是說「桑梓蒙羞」質言之是甯波女人若在上海作娼妓便是甯波人的羞恥所以要禁止甯波女人作娼妓爲甯波人爭體面因此一來我不免斗胆要笑甯波人的眼光太小自私自利心太重了爲什麼呢吾人現在所應該反對面打破的是「娼妓制度」不是應該反對「甬妓」倘若只反對甬妓其餘「非甬人而爲娼妓者」不反對那麼甯波人要臉面別地方的人便不要體面嗎似乎不妥當

我的意思以爲旅滬的甯波同鄉團裏倘若認定娼妓制度不良應該聯合他省的團體或他一個團體向當局請求正式禁娼不必以地方區域爲範圍那末方始正當倘若只禁甬妓而不禁他妓未免於光明正大之中有一點區域觀念自私自利的遺憾一方面且有些對不起他非甯波人而爲娼妓者

雖然這是甯波人要在上海爭一點同鄉體面廣東人蘇州人江北人無錫和其他等等地方的人們對於他的同鄉爲娼妓者一點不生何等羞恥感想對於甯波人更有愧色了我還一番話對於旅滬甯波人還是求全責備啊！

小專電

◎顧少川之就職爲其夫人所敦促顧每月須用三千元夫人說不如做官可以濟窮其實夫人最會用錢（1）（北京）

◎程豔秋准於夏歷八月初一日南下梅蘭芳爲避與豔秋衝突故准十月初南下程僅允在丹桂第一台演唱一月（2）（北京）

◎小說家江紅蕉氏尚未結婚最近江所主任之『家庭雜誌』中忽有江紅蕉之『臨時夫人』發現江之未來夫人見報大起疑雲（2）（南通）

旅行家兩種新恩物

㈠救命衣

大陸報云美國愛羅博士新發明航海救命衣以軟木及橡皮膠布製成上敷磷質及電液夜間發生最强之電光距二里外亦可瞭見可居水中四十小時而不滅頂若遇不測可將此衣穿上則轉險爲安也（天碧）

㈡不暈藥

法文京報云據一般醫學家之研究凡患暈海病者常因胃中神經受震不寧以致嘔吐變作痛苦萬狀但迄今尙無診治之法最近法國有一治胃專家名「曼金」者Mangin嘗思治暈必先健胃使其不受外界之激刺現已發明一種藥品名「納福兒」Navol凡大西洋各輪船公司均購用之說者謂此藥可爲治乘車及航空等之一切眩暈病云（彼現寓巴黎坡尼路八十號80 rue de Prong Paris）（3）（屬南溪）

小新聞

◎湯漪等寓電顧維鈞有卿本佳人語某君見之疑顧氏爲美男子傳告於友友曰顧氏必非美者因美者面必吹彈得破顧氏面厚如鐵甲兵艦也（3）（敬）（北京）

◎此間拙政園賣早茶有女郎團扇爲風吹入水中有浮滑少年大呼孟姜女女郎大窘紅暈上面（3）（丁）（蘇州）

◎有人謂猪仔亦有幸與不幸如京津滬奔走之猪爲有幸之猪若滬上議界之猪則爲不幸之猪（3）（豐）（本埠）

◎蘇州縣橋巷某姓媳孕八十日而產長八寸五官四肢皆能活動牟面生毛某傭爲怪以刀削去其首乃斃某乙笑曰此所謂速成科矣（3）（紫）（蘇州）

◎紅生趙恒惕自演戰長沙以來連排屯土山約三事一類戲尙能叫座近因演斬蔡陽桀覺當場不服恐將掀起大波（3）（遲）（長沙）

●兒童裁判官將用女子（晨花）

▲某議員的提案

世界各國之兒童裁判所首推美國辦理至善組織合法但自來裁判官都用男子充之但男子性情總不若女子細膩有耐性故在審判至艱難時往往背兒童心理而行之現有某議員已提議一案預備將全美兒童裁判官悉改用女子大約此案可成立云（3）

●內部廢娼善後辦法

▲內容計分四項

娼妓有傷人道滬上已實行次第廢止內務部對於此事亦擬迅予實行現已擬訂廢娼善後辦法通令各省查照施行茲探悉其辦法內容如下㈠廢娼之期以民國十三年一月實行㈡廢娼之前得由各地方酌量增收花捐㈢此一年中由各地方將增收之各款籌備女子職業實習所㈣於職業之外施以相當精神教育並將此項通令已於前日發出分致各省區查照辦理云（林）

●冊封雲艷親王記（仲）

▲一時之盛

大世界乾坤大劇場著名坤伶花衫瀟湘雲久爲顧曲界所稱譽前晚有林屋山人義阜上人等所組織之雲社特勸進瀟伶爲雲艷親王並贈花藍匾額銀盾對聯等故前晚大劇場未至九時即已客滿十一時半瀟伶出場時彩聲四起軍樂大作觀客均爲讚賞備至詢海上菊部中頗極一時之盛是日瀟伶演貴妃醉酒甚得佳評也（却酬）

●學生手錶白日被刦（ＨＣ）

▲流氓之惡

▲車夫之狡

本埠公共租界宜昌路南方大學學生劉君日昨自卡德路乘車歸下車後當即照價給以小洋一角乃行未數武該車夫忽謂此係鉛製應請調換一枚劉君固識車夫之狡計者因不加理會乃該車夫竟尾隨至宿舍叫囂不休劉君怒甚即曳車夫外出告知巡捕巡捕當即而叱車夫而去不意劉君返舍該車夫又至劉君因復外出該車夫即執劉君之衣堅欲其換時即有流氓多人上前謂劉君製版鉛角應加以搜索至此劉君遂不敢聲辯思欲走脫乃一流氓乘間上前奪其手錶而去餘人隨即繞之而上勢甚洶洶時適該校茶房沈厥臣路過其地見係本校學生因加以排解劉君始得遄歸然已飽受虛驚不淺矣（3）

●容與會之同樂會（朱煌）

▲內有忤逆子與後母毒

浦東題橋鎮容與會第二會所每屆夏令必開同樂大會今歲定於二十七號至二十九號前昨二日爲該會開會之期午後八時來賓已達千餘人其時主編新劇之孔秋君報告開會宗旨畢暨由該會新劇團表演滑稽悲劇「後母毒」及「忤逆子」二劇演員均舉止滑稽頗足使來賓滿意昨晚（二十九日）尙有「賀壽」及雙簧幻術等遊藝云（3）

藝術界消息

▲天馬會准八月四日在上海西門美術學校二院舉行展覽會計開會祇一星期（昵）

▲小說家程小青范烟橋將往杭州避暑（佛）

▲美國著名歌家納斯而Nisselle女史近爲紐約伯克遜留聲片公司唱一希臘古曲曲名「月影下」得價一萬元爲自來所無按該曲現能者極少而女史則最擅此曲云（3）（綠衣）

▲日本人士素來欽佩吾國文學而尤以詩歌爲最故該國一般文學家力提倡國人學中國詩如近來日地各報日有日人著之中國詩登載其中以大阪朝日新聞所載最多佳者頗不少云（3）（紅兒）

影戲界消息

▲大戲院今夜演名伶司屈洛漢之盲丈夫星期四換片名黑影

▲夏令配克今夜換「恢復」星期四夜演少年鐵

▲愛普廬今夜演Don Luicksbot 星期四夜換安爵歡年

▲維多利亞今夜之片名彼之罪星期四演婦人之愛

▲卡爾登今夜新片爲Hearts & Trump 星期三換碧克福之Pollyana（2）（山）

▲日本輪生影戲公司近擬中國片多採取材於我國之聊齋演者醜態百出呆木如豬說明書頗多詆譭語是誠我國之恥也（3）（黃花）

▲英美烟公司影戲部年內大加擴充以來每星期四出攝拍本埠各種時事新聞按期在卡爾登開映其已經映演者如中華武術表演（馬良部下在體育場演武時攝）美國之獨立紀念慶典上海各種比賽得勝選手如打彈子跑馬等運動以及聖瑪利女學跳舞等片均深受觀者歡迎茲悉下星期將開映滬上法國獨立紀念慶典之盛況並有上海西人「克力克」球Cricket之錦標比賽等片此後則將有長一千餘尺之西湖勝景影片均加各種彩色其中說明之中西文字均係美術家楊左匋及楊次咸所寫云（3）

小繙譯

▲俄國莫斯科近有義務律師協會之組織會中律師專爲工人處理一切法律事件不受酬勞辦公時間爲每日下午六時至八時云（3）（南溪）（譯法文京報）

▲近日美國警務處爲防武裝盜賊起見發明一電力報警機各大行肆皆購置一具頗爲便利法設一電鈕於櫃台下通以電流直達於一特製之發聲機上該機則通於電話若遇劇盜見逼則以足踏電鈕可立向電話中發呼救聲警局聞報立派警至盜匪不難立獲誠利器也（3）（天碧）（譯念九日大陸報）

▲僑滬西人伊勿林勃司女士（Miss Evelyn Botes）前因事赴青島昨在該處海灘上散步忽被洪濤冲下因女士不諳游泳致遭頂沒後經人救起延范西醫Dr. Weischer百般設法醫治已氣絕無效嘗經英領驗明即於是日六時殯葬云云（却酬）（激）

▲華索（Worsaw）無線電局爲全歐最鉅者將於八月十五日竣工並正式開幕聞該局可與紐約電局直接傳遞消息云（却酬）（激）（以上譯念九日大陸報）

影印蘇齋叢書　岱南閣叢書　預約將近截止欲購從速　◎　影印津逮秘書　預告出版日起發售特價每部一百二十元　◎　上海四馬路西首同興里口　博古齋書店啓

有正書局新出　康南海書一天園詩稿　精印一册　定價大洋二角五分

見煙自厭惟我獨家

歷代古印大觀　第二集出版

眼球爲人身輸入智識之唯一機關如有目光之缺點當然阻其進步之程途惟合光之科學眼鏡可以糾正勿令其受困難且足以助其精進然須經專門光學家悉心體驗配合戴用方能得滿意之補助本公司具此藝術早已膾炙人口諸君倘爲自身及子女目光計者請惠臨試驗無任歡迎

中國精益眼鏡公司謹啓　上海南京路　分公司各省各埠

泰谷田春　金鄉縣知事唐蓂賡題　上海蘆鐵香

萬華閣潤格

雜談

讀七月二十日『特別紀事』以後的感想（續）　甫隊

「吾不能忘春房但又不能捨武助」這是此事最大的致死原因這也是後死者最難解決的問題更是議論此事者最難落筆的地方我深思冥索姑就此遺書中之所說剖來分解一回我細看遺書方悟秋子與其夫春房恩愛的狀況她說「吾嫁春房已十二年結褵以來春房愛我甚摯有如初生之子十二年來彼無一時不愛我且爲我而生活我之對彼亦然我自視爲彼之稚子或弱妹」這樣說得透澈面誠實我們不用躊躇可以承認他們是好夫妻但不能不使我疑惑者就是「稚子」「弱妹」之愛是否即是「夫妻」之愛呢下文接着「我與彼相愛之關係孟如是而已」按照中文說此句語氣實含「不充分」的意思或者可說「不滿」的意思「今者我於武助忽發見一種愛情始知愛情之爲何物此乃眞摯之愛竟於武助得之」合上文細細看可知□□惑的着落了但我們應該注意的便是以「十二年結褵......」「愛我甚摯......」如初生之子」「無一時不愛」「爲我而生活......」的夫妻竟沒有發生這「一種愛情」這是何等的奇事這究竟是一種什麼愛情呢據秋子自己的解釋是「此乃眞摯之愛」且喜出望外的說「竟於武助得之」這種氣如「癡迷」怨得金鏡似的但「唯有付諸一死」方是乾淨方是皈宿林黛玉說「無立足境」便是此意了我看到此處我只覺得秋子的意思眞是「迫出塵表」「高不可攀」了我覺得世界上無最數的痴男怨女庸夫俗妻眞是濁臉泥滓一世昏昏沉淪下流何日解脫難怪佛心一例悲憫了秋子此數語開闢了愛情上一個新境界是哥倫布代人類尋得的西印度是梵語上說的「法門」我幼稚新詩界的能手呵快用你那稀腔兒描兒讚美她幾聲只要是你心窩裡流露出來的不是你油嘴編出來的濁調她絕不嫌你藝術的「淺」「薄」她必定感到你燗熳的天眞

秋子與武助情死的理由據這遺書上說「夫所以不得不死者固半爲顧念春房起見然大部分實發於一種眞誠存在吾心靈間」這眞誠是否即是「眞摯之愛」呢未敢臆度或者這「眞誠」一半是對春房的顧念一大半是對武助的報酬（不能當俗人還禮或報恩解）換言之眞心實意或死心踏地的死耳雖然「欲說此理非短札所能令無及矣」她自己都解說不得但說不出的原因我們應知不僅如她說的「短札」「無及」啊

遺書中最可注意的一件事便是「武助以我時時言及春房曾提議竟將我與彼二人間之關係告諸春房顧我無此膽力」雖可與上文「多人感受不安」處參酌但這裡却是最重要的一女二男間之衝突她以自認「無膽力」罪已自然是眞實話我妹妹芝雲道「她之死並不能以尋常憐憫之心悼之但「這地方的「無膽力」確眞是的可憐比「死」尤甚」我看到此處不能不連想某美國人所說「離婚出國」的妙計未免太簡單了一點我雖也自問「何以他們不離婚呢」但我終沒有某美國人的膽力竟脫口而出

她更有可憐可敬之處便是她已經努力的盡過她「良妻」地位上的心了「同時我決計盡我之愛情畀諸春房勉爲柔順之妻」豈特她們人連武助也盡力幫助過她「武助與我並因此協允彼此不復聞問亦不再相見」這地方總是此悲劇中最悲哀的一節他們肉體所在的地位以及人世的義務責任總竭力勉強的履行過了但成功沒有結果如何你看「然未幾即悔約」爲什麼要悔約「則我等亦不自知何故」歐陽文忠曰「嗚呼噫嘻我知之矣」蓋愛情之爲物「殆「招之不來而揮之不去」者歟」那裏由他們的自主呵眞合着半新不舊的小說家說「溺身情海深處不能力自振拔」的話了石野夫人之能諒她必在此點

秋子致石野夫人之遺書到此算拉雜說完於是我悟到「貞操」並不是不成立却是自然而然的成立萬不是「勉強」「專制」硬做得來的「貞操」必以戀愛爲基礎實在與「肉體」所住的地位」和「今日社會所認的道德」無關我們倘然以「憐香惜玉」的心思贊嘆或追悼這件事那便是褻瀆了他們追件事的「外表」可以「心理學」及「哲學」「推測之但事的「內心」或說「生意的核子仁兒」（如果子裏的「仁子」「心子」）是不能以「幼稚如今日的科學」來解剖的日本各報「多愼重評論不輕下斷語」最爲得體但亦不能如我國立論界之「存而不論」我有一大希望便是我國批評家當用東亞文化主人之一的國民資格來發揮人類最難議論的高見以供獻人類的研究呵某美國人的議論固然「膚淺」但可以代表美國人大概的思想美國的歷史本來太淺似乎還不能領略到這情死二人的旨趣罷與某老先生對我論此事道「我們中國畫師的衆媍也太多了從一而終豈不比她更好」的話同是一說恰巧兩位立在對面各據一端但皆不在分際上

十二，七，二十。夜間匆匆草於綺圃精舍

日本情死小說家及其戀情人

我們局外人遵是「知其然不知其所以然」呵「此乃眞摯之愛」我也可以搖頭晃腦用唱八股的聲調諷誦起來但我實在「不能下切實的「想像」我只有感覺愛情眞是神秘的東西「可意會而不可言傳」「可偶得而不可故求」罷了在這一點上可知「夫婦道苦」的一句話是不錯但苦字的解釋更作「難」字解再作一轉語道「愛情比夫婦道更苦」而已寫到此處我的妹妹芝雲道「秋子始知愛情之爲何物」她倒死了正如「朝聞道夕死可矣」的孔子之言大約不知愛情還可以不死要知而能得那「眞摯之愛」便不能不死罷世界上的夫婦誰能得這一種眞摯之愛耶使秋子不遇武助怕也是終身作彼視爲初生之子自視爲稚子弱妹的「良妻」罷然而郎此「良妻」已經是萬中選一的幸福了」

「武助與我兩人從未作白頭偕老之想但戀愛愈甚求死之念亦愈切無可如何惟有付諸一死」這意思最奇特最高尚最難說出理由來戀愛而從未作白頭偕老之想這是何等胸襟絕不可與尋常俗人道純潔的戀愛超出夫妻範圍以上了我原知世界上的夫妻是夫妻愛情是愛情不可混爲一談者淺識者以「說愛情」爲成就夫妻張本「未能免俗」「豈眞知愛情者哉」國民新聞等認爲戀愛神聖之模範大約在此一點此乃秋子與有島同死之眞價值彼有「夫妻」「生死」諸概念縈繞胸中者「鳥足以談此情死之二人哉」「無可如何」是眞無可如何「道大莫能容

有島武郎

波多野秋子

小說

社會小說　黑暗上海（四八）（淸波）

第四回　[illegible]依人半生盡[illegible]　淒涼鷹枕一[illegible]

賽狐狸張三走進來見了黑麻老大忙問有何呼喚黑麻老大道別忙話很長呢你坐下我細細和你講阿生不是弄着一票貨色嗎賽狐狸張三道是那黃八小姐嗎黑麻老大道正是賽狐狸張三道這事風聲很緊你沒瞧見報上的賞格嗎黑麻老大道早已瞧見了賽狐狸張三道怎樣是出了毛病嗎我剛纔已瞧見阿生平安回來了難道另外生出什麽岔子來嗎黑麻老大道黃八小姐現在南京府色一點沒有危險我格外細心恐怕火車上去不安改由水道運到上海在吳淞口外換船輾轉運到大連灣這是萬無一失的賽狐狸道自然是水路妥穩黑麻老大道我的意思另外有一個主張我自己不敢決定特爲找你來商量商量賽狐狸張三道什麽事黑麻老大從懷中取出剛纔從黃八小姐項圈鷄心內挖下的那張照片遞給賽狐狸張三瞧張三接過來一瞧也覺得黃八小姐光豔絕倫幸麥無兩淡淡的笑了一笑道這票好貨色到便宜了阿生享了一陣子的豔福黑麻老大道我也覺得黃八小姐這樣的人雖然照我們向來的計劃將他轉賣到哈爾濱大連灣一帶屍骨一雙子不能回南似乎可憐並且黃八小姐也有些首飾現鈔也讓阿生騙了來縱在我處這票生意阿生固然得着實惠不必說便是我們會裏也算得合算了我想稍存天良將他......賽狐狸道想怎樣黑麻老大道我想將他不弄到大連灣去還是將他弄轉來一來呢救他一條性命二來呢這樣的好貨色賣掉了也很不值得將北方人的眼界抬高了以後我們運出二等三等貨色要不容易銷售了三則我們已經得了他的鑽留他一條命也是一句良心上的公道話你看如何賽狐狸張三睜着兩隻眼睛滑碌碌的瞧着黑麻老大的臉一句一句的聽他說完冷笑了一聲道老大你還是要做生意呢還是要自家適意黑麻老大說不覺一怔（未完）

秦山森醫生啟事

本醫生每日下午一時至四時兼担任閘北絲廠惠工醫院醫務所有和樂坊工商醫院改於下午四時至八時候診出診預先掛號電話中央五八八二

宋元帖

宋拓蘇長公快雪堂帖	四角
宋拓東坡西樓帖	五角五分
北宋拓東坡書醉翁亭記	八角
宋拓東坡書豐樂亭記	七角
新拓蘇文忠習字帖	三角
三希堂蘇長公法書帖	一元二角
三希堂黃山谷法書帖	六角
三希堂米南宮法書帖	八角
三希堂蔡君謨法書帖	三角
初拓蜀先主廟碑	五角
初拓趙松雪道教碑	七角
初拓趙松雪蕭山大成殿記	一角五分
舊拓王右軍樂毅論 趙松雪閑邪公傳 合本	三角
趙松雪書金剛經	三角
趙松雪妙法蓮華經	二角五分
趙松雪蘭亭十三跋	二角五分
舊拓趙松雪正草千字文	二角

有正書局發行

上海匯豐銀行及虹口分行告白

本行定股本洋五千萬元收足股本洋二千萬元○股東負責額洋二千萬元公積金英金四百五十萬鎊洋二千四百五十萬元○總行設在香港分行設在廈門暹邏巴塔維亞孟買克而克搭廣州烟台可倫坡大連福州海防亭堡漢口哈爾濱伊羅伊羅意布軸化神戶可喇倫伯倫敦法國馬拉夾小呂宋長崎紐約北京橫濱仰光西貢舊金山上海新嘉坡沙喇倍約升其伯塔乃天津青島海參崴橫濱○各商存銀或流期或定期均請至本行面議○本行兼理一切銀行應辦事宜○本行匯票可匯至倫敦及歐洲印度新金山美國中國日本等處各大通商碼頭

民國十二年四月一日　(2017)

華泰洋行

本行新由英京運到羅經多種并測程儀海圖爐子水機器油鐵水泥等名目繁多不及備載　賜顧者請駕臨A一百三十三號四川路庶不致悞

謹將久咳丸功用說明　一治憂愁肺痛之咳　一治夜不安眠之咳　一治喉痛聲嘶之咳　一治童子百日之咳　一治老人虛弱之咳　一治胎前產後之咳　一治天行時疫之咳　一治四時感冒之咳　一治喉癢虛寒之咳　一治痰湧痰塞之咳　一治胸痛脇痛之咳　一治胃弱飽滯之咳　一治腎虛肺弱之咳　一治酒色公患之咳　一切日咳夜咳連聲咳單聲咳白痰咳黑痰咳無痰咳唾血咳破金咳潮熱盜汗咳心跳氣喘咳辦日久不愈之纏綿咳症服之無不應驗如響是爲治咳之聖品也　總發行所上海三馬路父子大藥房

醫學士唐拾義唐太平父子醫生粵中望族祖傳岐黃既精中醫學理復潛心歐西醫學自畢業後歷爲各省大醫院之聘以專門治咳醫學士鳴於世懸壺三十載經驗最富閱歷最深並搜羅東西各國治咳儀器以備詳細診察務新精益求精一徹不苟使抱恙者同登壽域州路副　先生行道熱忱始創久咳丸成效卓著名滿寰宇外洋內埠到處歡迎

有正書局新出

中國名畫

第二十四集

本集爲中國美術之唯一出版物其精貴久荷社會稱譽近來風行歐美不脛而走而德國尤爲崇拜學校以本集爲圖畫教本其價值可知矣茲又新出第二十四集用新法珂羅版影印精美無比細目詳錄於下

●蕭照雪柳樓台......（平等閣藏）
●范中山雪景山水
●趙子昂青綠山水人物
●宋人無款古木遠山......（羅叔蘊先生藏）
●鄭重達摩渡江圖......（淸內府藏）
●王烟客山水......（淸內府藏）
●仇十洲桃柳春波圖
●王石谷小立竹樹
●八大山人荷花翠鳥......（曾農髯先生藏）
●顏嶧細筆山水......（平等閣藏）
●郎世寧畫羚羊
●笪哈軒松柏......（淸內府藏）
●王石谷月卅小景......（鑑香閣藏）
●石濤蘭石手卷
●淸高宗山水樹木......（淸內府藏）
●沈南蘋岡雙鳳
●費曉樓仕女二幅......（徐凌雲先生藏）

中國名畫集	已出二十四集	每集一元五角
中國名畫外集	已出九十餘種	每種自五角至四元六角
袖珍名畫集	已出六種	每種六角
中堂	已出六十五種	每種自八角至三元二角
畫屏	已出十六種	每種自一元五角至四元六角

上海北京天津有正書局同啟

中華民國七月三十日
第一百五十九號

黎黃陂長孫週歲

黎黃陂長孫，六月二十五日爲週歲之期，曾在私邸稱慶。上圖即當時攝影。圖中有×者爲黃陂，笑容可掬，想見含飴之樂。右角西裝者即長公子也。

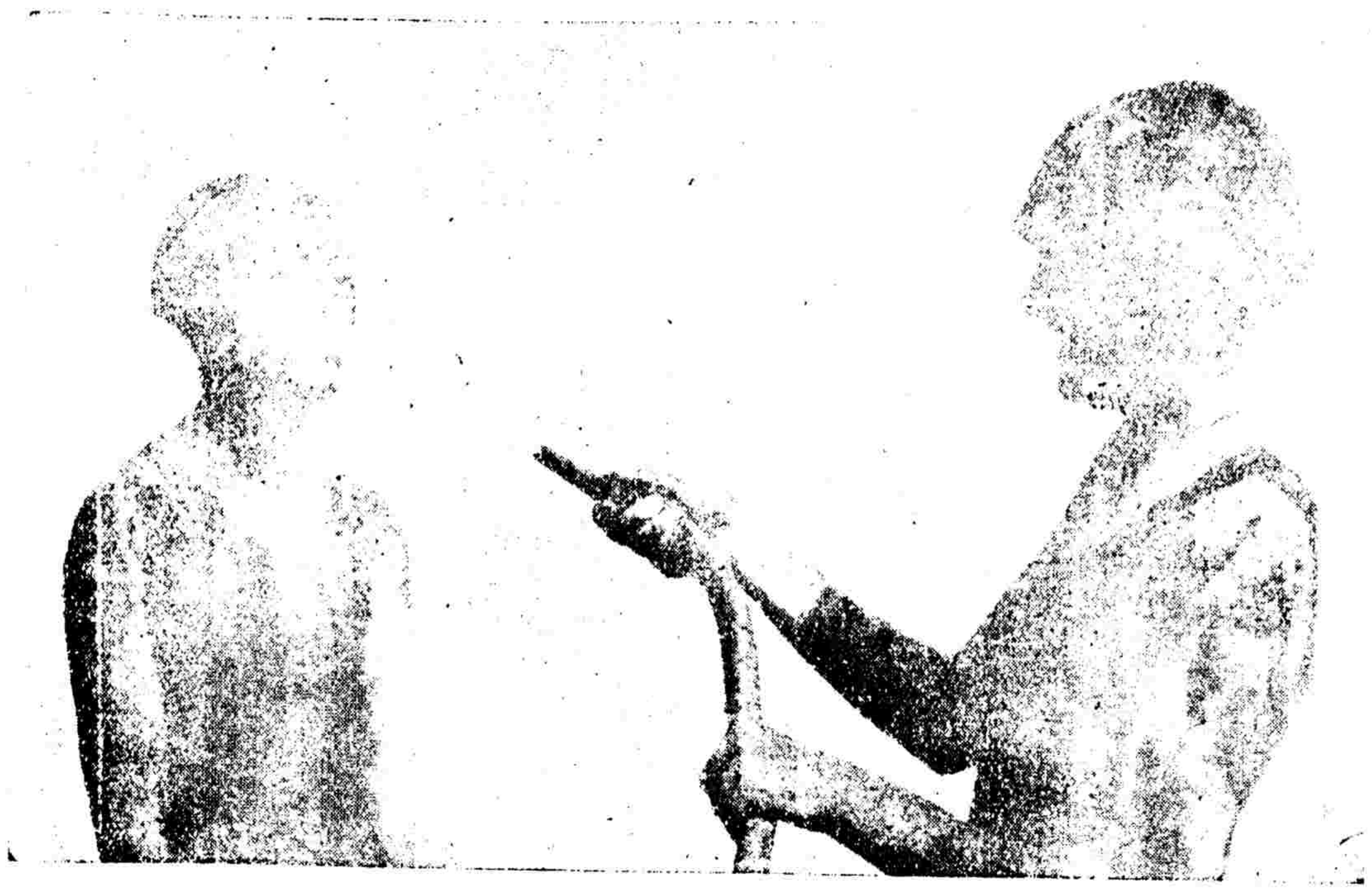

新發明之泥浴

美國高拉斯吐加 Calistoga 女學生，信泥滓浴有益於人生，實地試驗。上圖爲浴後洗淨之攝影。

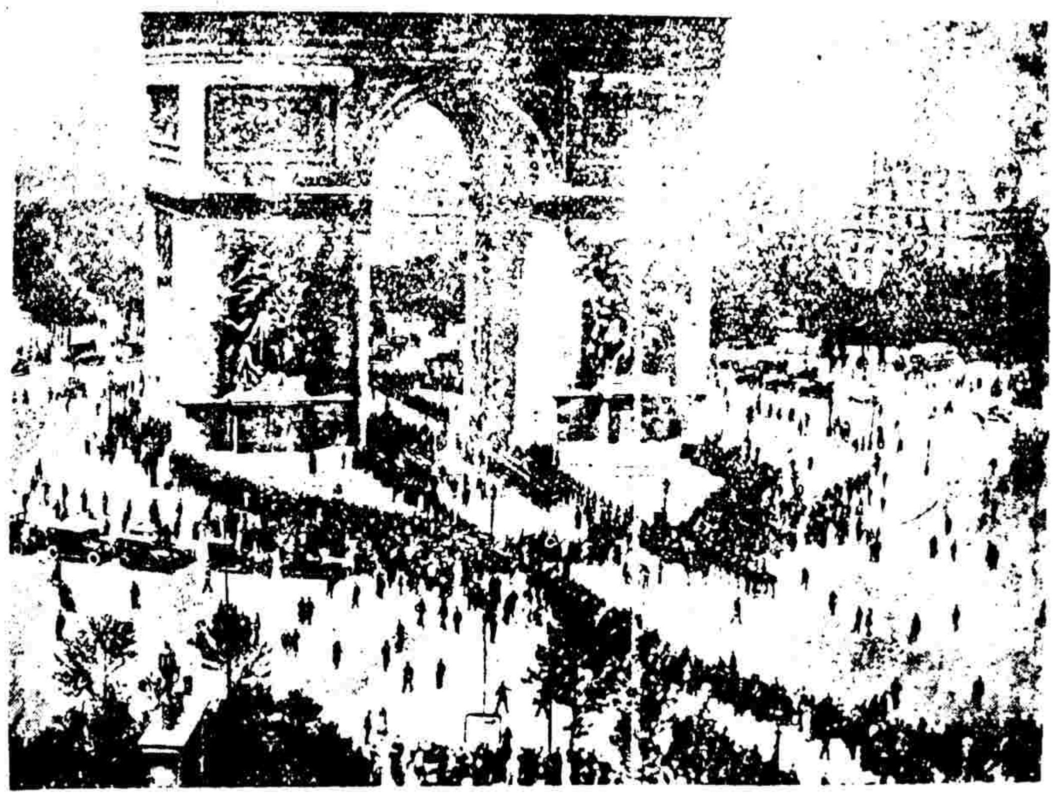

法國追悼美國陣亡軍士

歐戰時，美國軍士陣亡於法境者，爲數不計。本年五月三十日法國舉行貞德紀念，並追悼美國陣亡軍士。上圖即當時攝影。

美國大學生之奇異舉動

美國著名之KKK黨，徒衆遍全國，初尚秘密，今則張明無忌。上圖爲哥倫比亞大學入該黨之學生，於本年畢業日，舉行該黨教禮，頗引起社會之注意云。

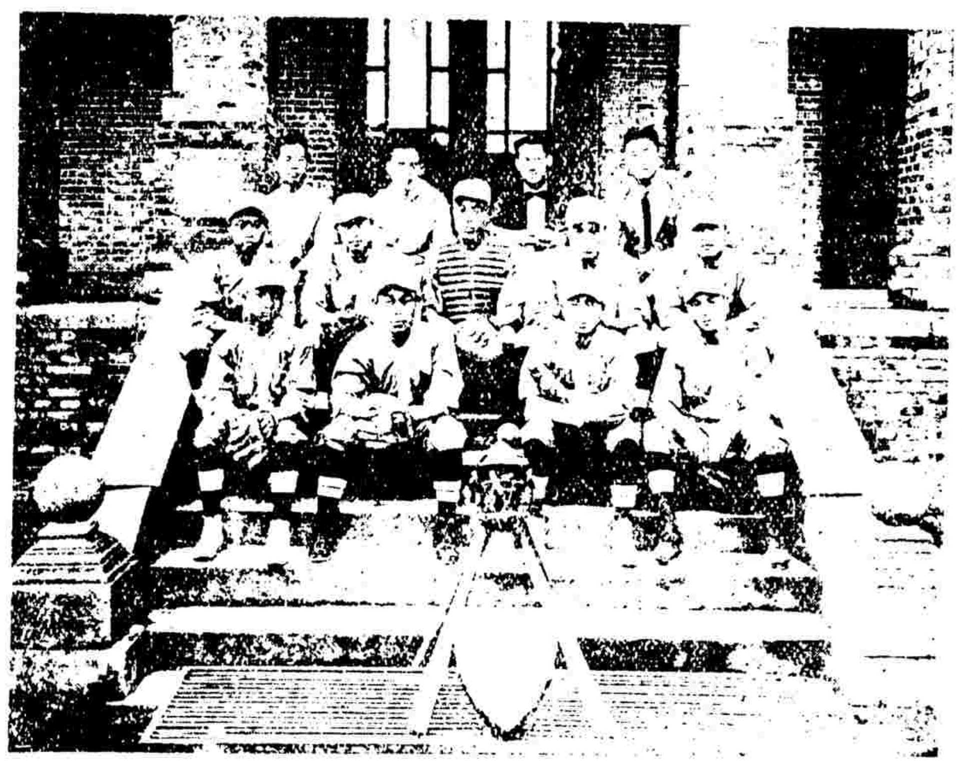

南洋大學丁卯級棒球隊

南洋大學丁卯級棒球，素稱雄健，本年該隊與各級比賽九次，未嘗一失，共勝一百五十二分，獲全校錦標。上圖爲該隊攝影。

圖爲其君畫像，王榮鈞作，晨光第三屆展覽會出品。

攝影名作

(一)童 (二)我們倆

褚保衡攝

焚燬前之淸宮

淸宮中因太監盜竊古物，經溥儀覺察，以致失愼，蓋小人作火滅跡也。淸宮雖放逐太監，然古物之損失不少矣。上圖即淸宮被焚之一部分，在未焚前所攝影也。

保衡

普陀山太子塔（攝影名作）

吳大銳寄

懷抱中的一幕（攝影名作）

丁悚攝

茂林修竹（攝影名作）

丁悚攝

留聲機（攝影名作）

丁悚攝

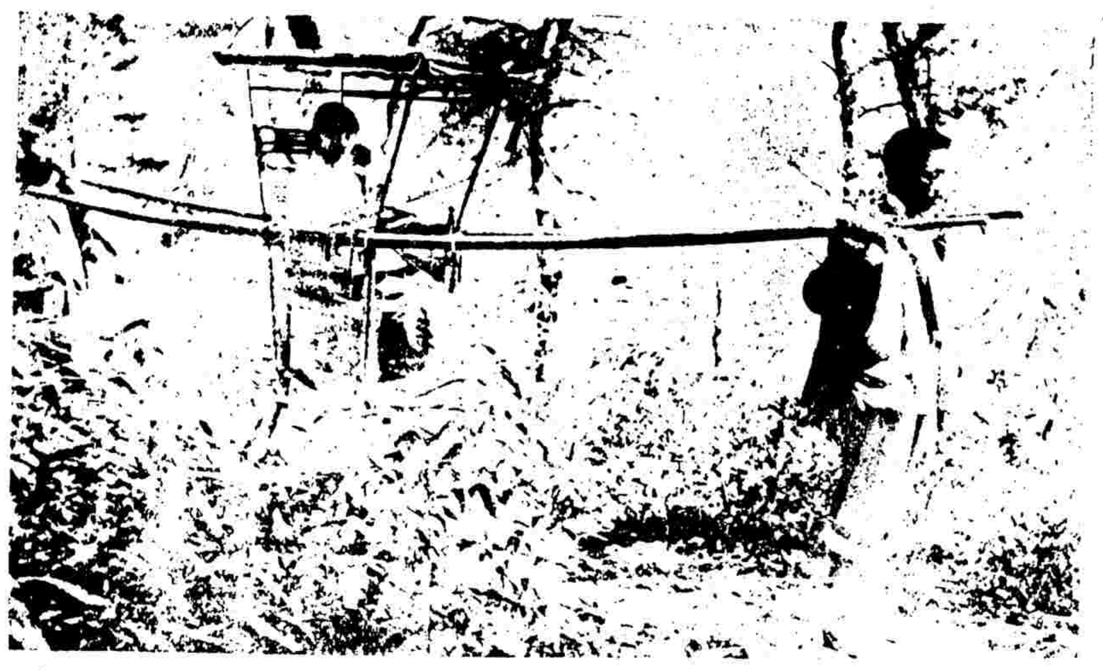

攝影名作

右四幅：

（一）盲詩人 褚保衡攝

（二）秘陰 褚保衡攝

（三）靜物 鄭靜山攝

（四）籃輿列[illegible]賞，一路春[illegible]眉。

丁悚攝

本公司兩週紀念由美國運到新色天馬石鑽戒百科常識等贈品以答諸君誠意凡購眼鏡滿洋四元以上贈一粒鑽戒一只再贈常識一本如滿洋六元以上贈兩粒鑽戒一只常識一本再贈一元代價券一張多則類推本公司六月初一日起展期廉價一月各種眼鏡照碼對折另加贈品幸勿錯過 百科常識每冊零售大洋二角

三種大贈品

上海大新街三馬路南首

二週紀念

曾伯廉止痛藥水

●注 治●

{腰痛 筋肉 痛及 頭痛 傷口 痛疼 等症}

風濕骨痛症○果何病否○君等苟覺骨節漲痛○週身不舒○筋肉生疼○坐臥欠適○則君即患風濕骨痛症矣○請即以曾伯廉止痛藥水治之○治法甚簡便○而易奏效○君第一次以藥水摩擦痛處之時○如同熱火透入骨裡○而痛乃立止○久用此藥○且可斬除病根○完全痊愈○

止痛藥水○無論何處○均有出售

眞眞德國老牌 最省費 最耐用

華吞電燈泡

上海西門子電機廠廣告

每月儲洋十二元

有一萬八千餘元之希望

（章程函索即寄）

● **歡迎畫稿**

凡關於儲蓄事項之畫稿而含有滑稽性質者尤所歡迎一經登載自當酌量酬報如不錄取原稿恕不璧還惟來稿須加蓋圖章並寫明眞實姓名地址為要

上海法租界愛多亞路七號萬國儲蓄會總行啓